

Calama



Primero

Cuenta Pública

Ilustre Municipalidad de Calama

Gestión Municipal

— 2015 —

www.municipalidadcalama.cl



Cuenta Pública

Ilustre Municipalidad de Calama

Gestión Municipal

— 2015 —



Índice

Página 4.	Presentación	Página 87.	Balance de ejecución presupuestaria acumulado del área Educación, período contable 2015.
Página 5.	Mensaje del Alcalde de la Comuna	Página 87.	Área Salud
Página 6.	Capítulo I : “Ámbito institucional municipal”	Página 92.	Balance de ejecución presupuestaria acumulado del área Salud, período contable 2015.
Página 8.	El Concejo Municipal	Página 92.	Corporación de Cultura y Turismo Actividades año 2015
Página 9.	El Consejo Comunal de Organizaciones de la Sociedad Civil (COSOCI)	Página 110.	Balance de ejecución presupuestaria acumuladode la Corporación Cultura y Turismo de Calama, período contable 2015.
Página 10.	Organización Municipal	Página 111.	Capítulo IV : “Ámbito institucional municipal”
Página 14.	Recursos físicos	Página 112.	Inversión Comunal
Página 15.	Gestión ámbito administrativo	Página 113.	Proyectos de Inversión Ejecutados
Página 29.	Gestión financiera	Página 144.	Consolidado Inversión Comunal
Página 35.	Capítulo II : “Ámbito institucional municipal”	Página 145.	Por Tipo de Fondo
Página 36.	Lineamiento: Desarrollo Urbano	Página 146.	Por Sector
Página 37.	Lineamiento: Desarrollo Comunitario		
Página 37.	Departamento Social		
Página 46.	Departamento Andino		
Página 47.	Departamento Territorial		
Página 53.	Lineamiento: Fomento Productivo		
Página 54.	Departamento Desarrollo Económico Local		
Página 55.	Lineamiento: Medio Ambiente		
Página 55.	Programa: Cuidado del Medio Ambiente		
Página 62.	Sistema de Certificación Medio Ambiental		
Página 64.	Lineamiento: Seguridad Ciudadana		
Página 64.	Sub- Departamento de Seguridad Pública		
Página 70.	Lineamiento: Salud y Educación		
Página 70.	Lineamiento: Gestión Financiera		
Página 73.	Capítulo III : “Ámbito institucional municipal”		
Página 74.	Cementerio Municipal		
Página 74 .	Balance de ejecución presupuestaria acumulado del Cementerio Municipal de Calama, período contable 2015.		
Página 74.	Corporación Municipal de Desarrollo Social		
Página 75.	Área Educación		

Presentación

De acuerdo a lo señalado en la Ley N° 19.602 que modifica la Ley N° 18.695 Orgánica Constitucional de Municipalidades, en materia de gestión municipal, su Artículo 59 señala que: “el Alcalde deberá rendir cuenta pública al Concejo, a más tardar en el mes de abril de cada año, de su gestión anual y de la marcha general de la municipalidad”; en el marco de tal precepto, el presente informe hace referencia a los siguientes contenidos:

- a) El balance de ejecución presupuestaria y el estado de situación financiera, indicando la forma en que la previsión de ingresos y gastos se ha cumplido efectivamente, como asimismo, el detalle de los pasivos del municipio y de las corporaciones municipales cuando corresponda;
- b) Las acciones realizadas para el cumplimiento del plan comunal de desarrollo, así como los estados de avance de los programas de mediano y largo plazo, las metas cumplidas y los objetivos alcanzados;
- c) Las inversiones efectuadas en relación con los proyectos concluidos en el período y aquellos en ejecución, señalando específicamente sus fuentes de financiamiento;
- d) Un resumen de las observaciones más relevantes efectuadas por la Contraloría General de la República, en cumplimiento de sus funciones propias, relacionadas con la administración municipal;
- e) Los convenios celebrados con otras instituciones, públicas o privadas, así como también la constitución de corporaciones o fundaciones, o la incorporación municipal a ese tipo de entidades;
- f) Las modificaciones efectuadas al patrimonio municipal, y
- g) Todo hecho relevante de la administración municipal que deba ser conocido por la comunidad local.

En relación a la disposición legal citada precedentemente, se procede mediante el presente Informe, a dar cuenta de las acciones más relevantes ejecutadas durante el año 2015, teniendo en consideración los lineamientos definidos en el Plan de Desarrollo Comunal (PLADECO) vigente, instrumento de planificación de la comuna aprobado por el Honorable Concejo Municipal en Sesión del día 14 de diciem-

bre del año 2009 mediante Acuerdo N° 230/009 y Decreto Alcaldicio N° 1793 de fecha 22 de diciembre del 2009, para el período 2010 – 2017, cuya visión y misión se mencionan a continuación:

Visión Comunal de Calama

“Contribuir con nuestro trabajo de manera creciente a objeto de ser la mejor municipalidad del país, propiciando un clima armónico con respecto a los principios de transparencia, equidad y disciplina fiscal”.

“Llegar a ser una comuna con visión de ciudad. Reconocida a nivel nacional por su condición de oasis, orgullosa de su identidad y tradiciones culturales, promotora de sus bondades turísticas. Una comuna que respeta y considera la diversidad en sus distintas manifestaciones. La comuna Altiplánica con un desarrollo integral sustentable en lo económico, social y cultural”.

Misión Comunal

“Promover el desarrollo integral de Calama y de su población, mejorando la calidad de vida de los vecinos, privilegiando el diálogo con altura de miras y el trabajo en equipo, a través de una administración eficiente, transparente y participativa”.

“Generar las condiciones para un desarrollo integral sustentable en lo económico, social, turístico, medio ambiente, educativo y salud, participando todos los actores de la comuna, con un municipio comprometido con la labor pública, diferenciándonos en lo rural con los diversos atractivos turísticos y culturales que presenta la comuna”.



Mensaje del alcalde de la comuna

Nuestra administración municipal ha tenido siempre como impronta el hacer realidad los anhelos de una mejor ciudad para todos. Es cierto, que en ese caminar hemos tenido obstáculos y caídas, a veces provocadas por la inacción o pereza de otros actores, sin embargo, no abandonaremos las convicciones en que nos inspiramos para transformar nuestra ciudad oasis en la moderna y amable urbe que todos deseamos. Pueden tener claridad que sin desfallecer y en cada minuto a cargo de este consistorio, seguiremos en la búsqueda de fórmulas para concretar lo que nos hemos propuesto; transformar definitivamente a Calama. Ni un paso atrás, contra la ineficiencia, burocracia y desinterés de quienes teniendo poder de decisión parecen no comprender que esta comuna es la más importante de Chile, certeza que nos asiste y que muy lejos ser simple arrogancia es un convencimiento que resumimos permanentemente en la pregunta que hasta con inocencia planteamos: ¿Qué sería de Chile sin Calama? No cesaremos hasta que se reconozca que desde esta zona sostenemos el progreso y desarrollo de toda la nación. Nuestro afán no ha sido, sólo el reclamo o rezongo y aunque algunos crean y difundan que ese es nuestro único "let motiv", desde aquí y con fuerza les mostramos que también luchamos por conseguir recursos, que poco a poco ha rendido frutos permitiéndonos concretar obras y proyectos especialmente en áreas sociales y de Infraestructura. ***Calameños y calameñas, a no desmayar, es momento para levantar más alto nuestras banderas y con más ganas luchar y trabajar.***

Esteban Velásquez Núñez
Alcalde de la Comuna de Calama



Capítulo I: **“AMBITO INSTITUCIONAL MUNICIPAL”**



Historia

La Ilustre Municipalidad de Calama se instituyó un 13 de Octubre de 1888, bajo el mandato del Presidente José Manuel Balmaceda, siendo su primer alcalde don José Lira.

El edificio consistorial, fue levantado ese mismo año (1888) y actualmente ocupa la administración el Alcalde don Esteban Velásquez Núñez, junto al Honorable Cuerpo de Concejales.

Misión Ilustre Municipalidad de Calama

“Generar las condiciones para un desarrollo integral sustentable en lo económico, social, cultural, turístico, medio ambiente, educativo y salud, participando todos los actores de la comuna, con un municipio comprometido con la labor pública, diferenciándonos en lo rural con los diversos atractivos turísticos y culturales que nos presenta nuestra comuna”.

Visión Ilustre Municipalidad de Calama

“Llegar a ser una comuna con visión de ciudad. Reconocida a nivel nacional por su condición de oasis, orgullosa de su identidad y tradiciones culturales, promotora de sus bondades turísticas. Una comuna que respeta y considera la diversidad en sus distintas manifestaciones. La comuna Altiplánica con un desarrollo integral sustentable en lo económico, social y cultural”.



El Concejo Municipal

Tiene como funciones principales:

Aprobar el Plan de Desarrollo Comunal, el presupuesto municipal y sus modificaciones, los programas de inversión y las políticas de recursos humanos de prestación de servicios municipales y de concesiones, permisos y licitaciones; Aprobar el Plan Regulador de la comuna y los planes seccionales;

Otorgar subvenciones y aportes, para financiar actividades comprendidas entre las funciones de la municipalidad, a personas jurídicas de carácter público o privado, sin fines de lucro y ponerles término; Fiscalizar el cumplimiento de los planes y programas de inversión municipal y la ejecución del presupuesto municipal; aprobar la participación municipal en asociaciones, corporaciones o fundaciones; otorgar su acuerdo para la asignación y cambio de denominación de los bienes municipales y nacionales de uso público bajo su administración, como asimismo, de poblaciones, barrios y conjuntos habitacionales del territorio comunal; y Supervisar el cumplimiento del Plan de Desarrollo Comunal.

El Concejo Municipal período 2013 – 2016 es presidido por el Sr. Esteban Velásquez Núñez, Alcalde de la Comuna, y lo integran en orden de votación, lo cual implica la precedencia protocolar para presidir las sesiones de Consejo en caso de ausencias del Alcalde, los Concejales: don José Mardones Gallardo; doña Norma Araya Romero; don Juan Zebra Godoy; don Darío Quiroga Venegas; doña Isolina Molina Henríquez; don Hernán Velásquez Núñez; don José Astudillo Trigo y doña Dinka López Durán.

Durante el año 2015 se efectuaron 55 sesiones del Concejo Municipal, de las cuales 36 sesiones fueron Ordinarias, en donde se tomaron 201 acuerdos, mientras que 19 sesiones fueron Extraordinarias, de las cuales se generaron un total de 92 acuerdos. Por lo tanto el total de Acuerdos adoptados en el período asciende a 293.



Izquierda a derecha
Fila Superior
José Mardones Gallardo,
Norma Araya Romero,
Juan Zebra Godoy,
Darío Quiroga Venegas,

Izquierda a derecha
Fila Inferior
Isolina Molina Henríquez,
Hernán Velásquez Núñez,
José Astudillo Trigo y
Dinka López Durán.





El Consejo Comunal de Organizaciones de la Sociedad Civil (COSOCI)

Tal como lo estipula la nueva ley 20.500 sobre asociaciones y participación ciudadana en la gestión pública, el día 21 de Octubre del año 2011 se constituyó en la Municipalidad de Calama el COSOCI (Consejo Comunal de Organizaciones de la Sociedad Civil).

El espíritu de la nueva legislación se enfoca en la búsqueda de un mayor fortalecimiento de las organizaciones de la sociedad civil de la comuna, a la vez que una mayor ingerencia en las decisiones de su administración.

El Presidente del COSOSCI es el Alcalde de la Ilustre Municipalidad de Calama, Sr. Esteban Velásquez Núñez, lo preside el Vicepresidente quien es el Sr. Osvaldo Rojas Mondaca del Museo de Historia Natural del Desierto de Atacama.

Los integrantes del Consejo son: Gloria Santana de la Unión Comunal de Juntas de Vecinos El Loa, Maritza López de la Junta de Vecinos Inti Rai, Sara Santander de la Junta de Vecinos Gabriela Mistral, Jane Tabilo de la Junta de Vecinos de Gustavo Le Paige, Jacqueline Echeverría de la Junta de Vecinos Villa Ayquina DESCO, Hugo Carrizo de la Comisión Integral de Apoyo al Discapacitado, Manuel Almeyda del Consejo Local de Deportes, María Hidalgo de la Unión Comunal de clubes del Adulto Mayor, Teresa Morales del Centro General de Padres y Apoderados del Liceo Eleuterio Ramírez, Elaine Herrera de la Asociación de Mujeres Indígenas de Calama, Germán González de la Comunidad Atacameña de Caspana, Álvaro Álvarez de la Asociación Coordinadora Indígena El Loa, Claudio Vilca de la Comunidad Indígena del Pueblo de San Pedro, Carlos Castillo del Consejo Comunal de la Discapacidad, Honorio Ayavire de la Asociación Indígena Lickan Hampitur, Nelcy Castillo de la Asociación Gremial de Artesanos y Microempresarios "Sol y Cobre" y Juan Carlos Chávez de la Agrupación Nacional de Empleados Fiscales.

En el mes de Mayo de 2015 fallece la Sra. Jane Tabilo de la Junta de Vecinos de Gustavo Le Paige y en el mes de Junio del mismo año, renuncia la Sra. Teresa Morales por motivos personales.

El COSOCI sesionó hasta el 01 de Octubre de 2015, siendo ésta su última sesión. Durante el año 2015 el COSOCI se reunió en cinco sesiones ordinarias de las que se generaron cinco actas y cuatro acuerdos.

No se renovó el Consejo Comunal porque no existen instituciones que estén certificadas por el Tribunal Electoral Regional (TER).

Organización Municipal

La gestión de la Ilustre Municipalidad de Calama ha estado orientada a obtener eficiencia y eficacia en el uso de los recursos, con el objeto de mejorar los actuales procedimientos y orientar la acción municipal hacia una actitud de calidad en el servicio para los mandantes, en beneficio del progreso de la comuna.

La Ilustre Municipalidad de Calama cuenta con un total de 22 unidades, las que se detallan en el siguiente organigrama:

Continúa en la siguiente página ->

Organigrama Ilustre Municipalidad de Calama Año 2015

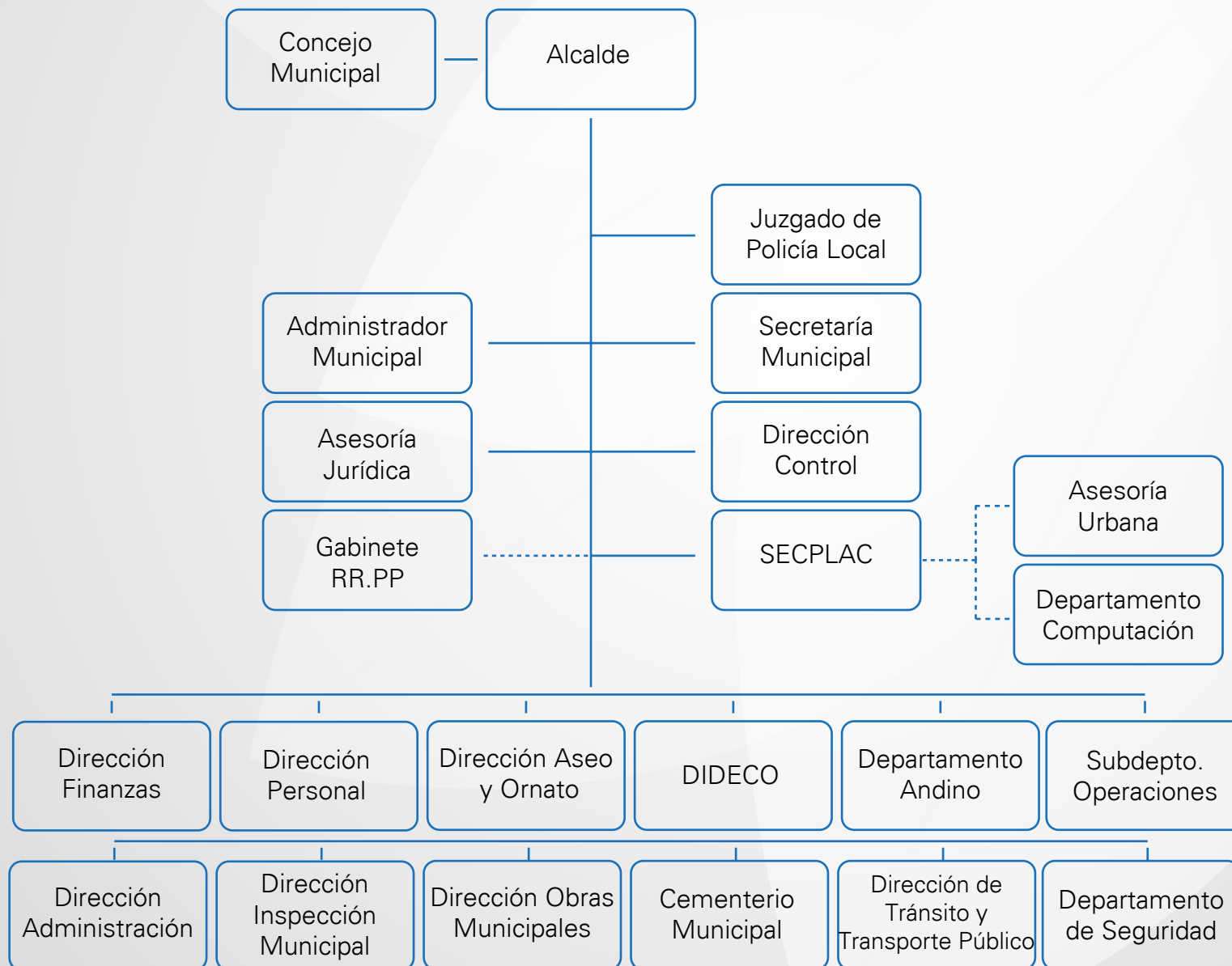

Dotación del Personal Municipal Año 2015

Escalafón	CALIDAD JURIDICA					Total
	Planta	Contrato	Honorarios	Cód. Trabajo	Servicios Contratados	
Directivos	15					15
Alcalde	1					1
Profesionales	13	10				23
Médico Ley 15.076	1			2		3
Jefaturas	14					14
Técnicos	15	8				23
Administrativos	53	42				95
Auxiliares	41	10				51
Honorarios Municipales			44			44
Honorarios Profesionales			16			16
Honorarios Tele vigilancia			13			13
Vigilantes Privados				26		26
Cementerio				9		9
Total	153	70	73	37	0	333

Fuente: Dirección de Personal

Provisión de Cargos mediante Concursos Públicos Año 2015

Nombre	Grado	Planta	Desde	N° Dto. Registro	Fecha Dto. Registro	Destino
Erica Amelia Muñoz Álvarez	5°	Directivos	01/02/2015	9	30/01/2015	Dirección de Control
Patricio Richard Ramos Cruz	11°	Jefaturas	01/06/2015	53	29/05/2015	Dirección de Tránsito y Transporte
Cristian Omar Peralta Collao	15°	Técnicos	01/06/2015	54	29/05/2015	Dirección de Obras Municipales
Luisa del Carmen Cisternas Castillo	17°	Administrativos	01/06/2015	55	29/05/2015	Dirección de Aseo y Ornato
Patricia Elizabeth Espinoza García	17°	Administrativos	01/06/2015	56	29/05/2015	Dirección de Aseo y Ornato
Maritza del Carmen Figueroa Rosas	17°	Administrativos	01/06/2015	57	29/05/2015	Dirección de Desarrollo Comunitario
Washington Pascual Castillo Castillo	16°	Auxiliares	01/06/2015	58	29/05/2015	Dirección de Alcaldía Municipal
Abraham Grover Braniff Vega	16°	Auxiliares	01/06/2015	59	29/05/2015	Departamento de Operaciones
Jorge Alexis Ayma Anza	11°	Jefaturas	02/06/2015	60	02/06/2015	Dirección de Administración
Nolvia Jacqueline Barboza García	15°	Técnicos	02/06/2015	61	02/06/2015	Dirección de Finanzas
Yery Alan Luza Pizarro	11°	Jefaturas	05/06/2015	63	08/06/2015	Dirección de Aseo y Ornato
Mirza Petrona Cruz Ramos	7°	Directivos	02/10/2015	112	02/10/2015	Dirección de Finanzas

Fuente: Dirección de Personal

Cargos de Exclusiva Confianza Año 2015

Nombre Funcionario	Grado	Planta	Desde	N° Dto. Registro	Fecha Dto. Registro	Destino
Roberto Miños Parra	5°	Directivos	01/04/15	26	24/03/15	Dirección SECPLAC

Fuente: Dirección de Personal

Durante el año 2015, también en el ámbito del personal municipal, se realizaron las siguientes acciones relevantes que guardan relación con los ascensos y que beneficiaron a un total de 8 funcionarios.



Ascensos Concretados Año 2015

Nombre Funcionario	Grado	Planta	Desde	N° Dto. Registro	Fecha Dto. Registro
Arturo Andrés Bruna Villanueva	10°	Jefaturas	01/02/2015	30	24/03/2015
Luis Andrés Vega Rojas	6°	Directivos	31/03/2015	31	16/04/2015
Freddy Omar Lomboy Erazo	10°	Jefaturas	31/03/2015 3	2	16/04/2015
Marlene Rebeca Galleguillos Bautista	13°	Técnicos	31/03/2015	33	16/04/2015
Patricio Richard Ramos Cruz	14°	Técnicos	31/03/2015	34	16/04/2015
Wilson del Tránsito Salazar Ossandon	15°	Auxiliares	31/03/2015	36	16/04/2015
María Teresa Espinoza Veniz	14°	Técnicos	01/06/2015	91	18/08/2015
Angélica Concepción Aguirre Callisaya	16°	Administrativos	02/06/2015	92	18/08/2015

Fuente: Dirección de Personal

Capacitación

Se entiende por capacitación, toda actividad realizada en una organización, respondiendo a sus necesidades, que busca mejorar la actitud, conocimiento, habilidades o conductas de su personal, es así como la Municipalidad de Calama a través de la Dirección de Personal mediante la capacitación busca perfeccionar a los funcionarios en su puesto de trabajo, en función de las necesidades de la Municipalidad en un proceso estructurado con metas bien definidas.

Durante el año 2015 se realizaron 76 cursos de capacitación con una inversión de \$103.456.200.- El detalle se muestra en el siguiente cuadro.

Tipo de Curso	N° de Cursos	Personal Capacitado
Seminarios	18	42
Seminario Taller	1	2
Jornadas de capacitación	1	2
Talleres	9	24
Cursos	38	309
Pasantía	1	1
Asamblea	1	1
Diplomado	1	2
Diploma	3	8
Charlas	1	3
Evento	1	12
Programa	1	3
Total	76	409

Fuente: Dirección de Personal

Recursos Físicos

El equipamiento informático se ha transformado en un elemento importante en el proceso de modernización de la gestión municipal y las principales acciones en este ámbito guardan estrecha relación con la consolidación de los sistemas computacionales para administración en: Tesorería, Rentas, Permisos de Circulación, Licencias de Conducir, Remuneraciones, Contabilidad y Presupuesto, Territorial, así como también con la creación de la Página Web de la Ilustre Municipalidad de Calama, a través de la cual se entrega información sobre las diferentes Direcciones y acciones del municipio.

Adquisición de Equipamiento Computacional Año 2015 - Gestión del Subdepartamento de Computación

Especificación	Gasto Generado
Equipos Computacionales	\$ 48.505.192
Servicios Informáticos (Adjudicación empresa INSICO, por Implementación y Mantenimiento de Sistemas Computacionales para Gestión de la I.M.C. por período de 4 años, además se paga por el servicio Mantenimiento Página Web Municipal, como también servicio de Firma Electrónica Avanzada, para pago de trámites online.)	\$ 122.495.302
Insumos, repuestos y accesorios computacionales (Adquisición de tóner, tintas, fuentes de poder, discos duros, etc. para distribución en las diferentes unidades municipales.)	\$ 101.730.821
Programas Computacionales (04 AutoCAD lite 2014, 1 software para creación de credenciales.)	\$ 16.458.428
Total Invertido	\$ 289.189.743

Fuente: Subdepartamento de Computación



Detalle Adquisiciones de Equipos de la Unidad de Informática - Gestión 2015

Cantidad	Especificación
35	PC AIO LENOVO, CORE I5, 4 GB RAM, DD. 500 GB ó 1 TB, 20", W7 PRO.
1	PC MAC APPLE, CORE I5, 4 GB RAM, DD. 500 GB, 20"
3	NOTEBOOK LENOVO, CORE I5, 4 GB RAM, DD. 500 GB, 14" W8 PRO.
2	NOTEBOOK HP CORE I 7, 4 y 8 GB RAM, DD. 1 TB 13,3" y 14", W7 PRO.
1	MACBOOK PRO CORE I 5, DD. 500 GB, 4 GB RAM
27	IMPRESORAS LASER MONOCROMATICAS
4	IMPRESORAS LASER MULTIFUNCION
7	ESCANER DE MEDIANO RENDIMIENTO Y CAMA PLANA
30	LECTORES DE MICROCHIPS
17	LECTORES DE CODIGO DE BARRA
127	TOTAL \$ 48.505.192

Fuente: Subdepartamento de Computación

Gestión Ámbito Administrativo

Forman parte del ámbito Administrativo del municipio, todas aquellas acciones que implican normar y controlar gestiones internas y la prestación de servicios a la comunidad, permitiendo dar fe de los cometidos ante instancias superiores, como también caucionar los intereses del municipio.

Contratos

Los contratos suscritos con personas naturales o jurídicas, se originan principalmente de licitaciones públicas, privadas y gestiones que se realizan bajo la modalidad "Contrato de Suministro" ante situaciones emergentes o especiales. Mediante este tipo de instrumentos legales se caucionan inte-

reses del municipio en materia de: seguros, adquisiciones, arriendos, construcción y mejoramiento de infraestructuras, concesiones, entre otros.

Durante el año 2015 la Asesoría Jurídica elaboró un total de 43 contratos, los que se distribuyen según tipo, de la

Contratos Suscritos por el Municipio Año 2015

Tipo de Contrato	Cantidad
De Obra Material	16
De Comodato	05
De Arriendo	02
De Prestaciones de Servicios	12
De Mandato 0	1
De Suministros 0	7
Total	43

Fuente: Asesoría Jurídica

Convenios Suscritos con Organismos Públicos y Privados Año 2015

Tipo de Suscripción	Cantidad
Con organismos Públicos	49
Con Organismos Privados	02
Total	51

Fuente: Asesoría Jurídica

Informes de Mayor Relevancia Emitidos por Contraloría Regional

Los informes de mayor relevancia realizados por la Contraloría Regional durante el año 2015

N° y Fecha de Documento Emitido por Contraloría	Objeto
Oficio N° 337 de fecha 24 de marzo de 2015	Responde Oficio N° 946
Oficio N° 357 de fecha 26 de marzo de 2015	Responde Oficio N° 979
Oficio N° 307 de fecha 16 de marzo de 2015	Responde Oficio N° 1013
Oficio N° 851 de fecha 07 de agosto de 2015	Responde Oficio N° 2795
Oficio N° 1288 de fecha 30 de noviembre de 2015	Responde Oficio N° 4503

Fuente: Secretaría Municipal



Fiscalizaciones Realizadas por Contraloría Interna

En el transcurso del año recién pasado la Dirección de Control del Municipio llevó a cabo la visación de 5.731 Decretos de Pago correspondientes a fondos ordinarios y otras cuentas complementarias; se emitieron 42 informes, se formularon 137 observaciones y se visaron 214 rendiciones de cuentas.

Otra gestión de la Dirección de Control guarda relación con diversas revisiones como se observa en el siguiente cuadro:

Revisiones/Informes	Empresa/Unidad Municipal	Periodicidad
Concesiones	Soc. comercial Alvarez y Alvarez Ltda.	Mensual
	Sucesión Ramon Colque	Mensual
	Servicios Integrales Las Parinas, Juan Maldonado	Mensual
	Juan Gourdet	Mensual
Prestaciones de Servicios Honorarios Municipal	Personal asignado a las diferentes unidades	Mensual
Prestaciones de Servicios Personal Programas Sociales de Gobierno	Dirección de Desarrollo Comunitario	Mensual
Prestaciones de Servicios Personal Programas Sociales Municipal	Personal asignado a las diferentes unidades	Mensual
Contratos de suministro Amplificación	Yoni Tinte Solis	Mensual
Contrato de suministro Mantenimiento, reparación vehículos	Sociedad Ramírez e hijos	Mensual
Contratos de arriendos		Mensual
Contratos de suministro fotocopiado	Sociedad Comercial Cortes	Mensual
Prestaciones de servicios Personal Programas Sociales Municipal	Personal asignado a la diferentes Unidades	Mensual
Contratos de Suministro fotocopiado	Sociedad Comercial Cortes	Mensual

Fuente: Subdepartamento de Computación

Auditorías Efectuadas Año 2015

Auditoría	Unidad Auditada
Auditoría operativa, Licencias médicas	Dirección de Personal- Dirección de Finanzas
Auditoría Programa Generación de Empleo, Áreas verdes	Dirección de Aseo y Ornato
Auditoría Programa Casa Acogida	Dirección de Desarrollo Comunitario
Fiscalización Corral Municipal	Dirección de Administración

Fuente: Dirección de Control

En cuanto a los Decretos Alcaldicios redactados y confeccionados durante el año 2015 en el Sub-departamento de Decretos y Transcripciones SUDET, éstos fueron los siguientes:

Decretos de Obras	:	122
Decretos Generales	:	1.422
Instrucciones Generales	:	5
Ordenanzas	:	7
Reglamentos	:	5
Modificatorios (Presupuesto)	:	4
Exentos (Aprobación de contratos a honorarios):		250
TOTAL	:	1.815

Licitaciones

Proyectos de Inversión

En materia de proyectos de inversión aprobados a través de diferentes fuentes de financiamiento público y aportes de empresas mineras de la zona, la Secretaría Comunal de Planificación y Coordinación convocó durante el año 2015 a través del portal Chile Compra, 28 llamados a licitación relacionados con proyectos de inversión, de los cuales 26 llamados a licitación fueron adjudicados, 2 procesos se declararon desiertos y ninguno quedó pendiente de adjudicación para el año 2016.

Adjudicaciones Correspondientes a Proyectos de Inversión

N° ID Chilecompra.cl	Nombre de la Obra	Decreto de Adjudicación N°/Fecha	Empresa Adjudicada	Monto Adjudicado Inc. IVA (\$)	Tipo de Fondo
2384-1-LP15	"Mejoramiento Sede Social JVV Arturo Prat, Población Prat, Calama" (Nueva Licitación).	Obras N° 40 de fecha 22/05/2015. Adjudicada	Walter Alfonso Vega Castillo	59.914.917	IMC
2384-3-LP15	Mejoramiento Integral Paseo Peatonal y Plaza 23 de Marzo, Calama, código Bip N°30093372-0" (Obras Civiles)	Obras N° 33 de fecha 29/04/2015. Adjudicada	Ingeniería y Maquinaria y Construcción Limitada	5.898.947.449	FNDR/IMC
2384-4-LP15	"Mejoramiento Integral Multicancha Población Alemania Antigua, Calama"	Obras N° 39 de fecha 22/05/2015. Adjudicada	Servicios Edwin Olivares Cruz	156.001.974	IMC
2384-5-LE15	"Contratación del Servicio de Esterilización de Caninos y Felinos para la Comuna de Calama"	Dec. Gen N° 511 de fecha 26/05/2015. Adjudicada	Catherine Vanessa Sprohnie Navarro	20.355.188	SUBDERE
2384-8-LP15	"Asesoría de Inspección Técnica Proyecto Mejoramiento Integral Paseo Peatonal y Plaza 23 de Marzo, Calama, Código BIP. N° 3093372-0"	Dec. Gen N° 1235 de fecha 13/11/2015. Adjudicada	Constructora Leon y Salinas Limitada	98.770.000	FNDR
2384-10-LP15	"Infraestructura Menor Asociada al Sistema de Transporte Público Mayor de Calama, Análisis y Propuestas"	Dec. Gen N° 511 de fecha 26/05/2015. Adjudicada	Senda Ingenieros Consultores Limitada	68.800.000	Ministerio de Transporte
2384-9-LE15	"Adquisición de Cocina Industrial 4 platos con	Dec Gen. N° 639 de fecha	Maigas Comercial S.A.	12.848.787	IMC
2384-12-LP15	"Medición de Variables Operacionales, Satisfacción Usuaria, Imagen y Posicionamiento de los Servicios de Transporte Público Mayor Urbano de la Ciudad de Calama"	Dec. Gen N° 923 de fecha 27/08/2015. Adjudicada	Senda Ingenieros Consultores Limitada	59.500.000	Ministerio de Transporte
2384-13-LP15	"Mediciones de Demanda en Servicios de Transporte Público Mayor Urbano y Rural de Calama"	Dec. Gen N° 1044 de fecha 25/09/2015. Adjudicada	Consult. en movilidad, Sustentabilidad, Transporte y Diseño Vial, MSTD Ltda.	59.500.000	Ministerio de Transporte
2384-11-LP15	Construcción Cancha de Pasto Sintético en Complejo Deportivo Las Vegas, Calama	Obras N° 55 de fecha 03/08/2015. Adjudicada	Importaciones y Representaciones JJC Limitada	538.906.940	
2384-18-LP15	"Construcción Skate Plaza, Calama"	Obras N° 92 de fecha 03/08/2015. Adjudicada	Constructora SOCOHER Limitada	999.937.678	IMC
2384-15-LE15	Reposición Cierre Perimetral Multicancha Barrio Sol Divino	Obras N° 74 de fecha 25/08/2015. Adjudicada	Noli Servicios y Construcciones Limitada	33.129.696	IMC
2384-14-LE15	Elaboración de Diagnósticos Comunales de Seguridad Pública	General N° 925 de fecha 27/08/2015. Adjudicada	Asesoría En Investigación Social Limitada	11.500.000	Ministerio de Seguridad Pública
2384-16-LE15	Servicio Geotecnia Conjunto Habitacional Ilusiones Compartidas	General N° 887 de fecha 19/08/2015. Adjudicada	Glaciar Ingeniería Limitada	4.850.000	IMC
2384-17-LP15	Construcción Parque Vecinal Sector Los Balcones, Calama	Obras N° 82 de fecha 25/09/2015. Adjudicada	Consultora PyP SPA	119.789.709	IMC
2384-19-LE15	"Diseños de Ingeniería 24" Llamado Programa de Pavimentación Participativa, Calama".	General N° 881 de fecha 19/08/2015. Adjudicada	C.A. Ingeniería S.A.	29.900.000	SECPLAC
2384-20-LE15	Aprovisionamiento e Instalación de Señales Nombre de Calles y Pasajes	Obras N° 89 de fecha 08/10/2015. Adjudicada	Punto y Construcción y Servicios SPA.	9.982.791	IMC
2384-21-LE15	Modificación Diseño Avenida Balmaceda, Calama	General N° 932 de fecha 28/08/2015. Adjudicada	Ingeniería y Construcción RYH Limitada	36.750.000	IMC
2384-22-LP15	"Diseño Urbanización, Arquitectura e Ingeniería Conjunto Habitacional Gustavo Le Paige"	General N° 1339 de fecha 22/12/2015. Adjudicada	Rodrigo Quevedo Gutiérrez	78.400.000	IMC
Trato Directo Res. Fundada	Obra Programa Social Habitabilidad "Sistema Chile Solidario, Ingreso Ético Familiar, Adultos Mayores Vínculos y familias Abriendo Caminos".	General N° 1101 de fecha 02/10/2015. Adjudicada	Jaime Javier Rojas Vega	20.299.994	Ministerio Desarrollo Social
2384-24-LR15	Segundo Llamado Público Construcción Paseo Borde del Río Primera Etapa	Obras N° 118 de fecha 31/12/2015. Adjudicada	Constructora y Servicios Agronómicos Camilo Vega Vásquez E.I.R.L	3.754.399.308	Codelco/IMC
2384-26-LQ15	"Adquisición de Equipamiento y Equipos para Ampliación liceo B-8 Francisco de Aguirre, Calama, Código BIP N° 30036007-0" (Laboratorio de Ciencias)	General N° 1323 de fecha 09/12/2015. Adjudicada	Educación Ciencia y Tecnología SPA	20.061.496	FNDR
2384-27-LR15	Provisión e instalación de pasto sintético y cambio de cierre perimetral en cancha Villa Esmeralda.	Obras N° 113 de fecha 22/12/2015. Adjudicada	Essin Ingeniería SPA	374.224.378	IMC
2384-28-LR15	"Construcción de Obras de Paisajismo 2da Etapa para diversas Plazas de la ciudad de Calama"	Obras N° 119 de fecha 31/12/2015. Adjudicada	Walter Alfonso Vega Castillo	228.595.359	IMC
2384-29-LQ15	Construcción Sede Social JVV Portal del Inca VI, Calama	Obras N° 120 de fecha 31/12/2015. Adjudicada	Maritza Cecilia Salazar Salazar	109.057.947	IMC
2384-30-LE15	Remodelación de Oficina de Concejales	Obras N° 96 de fecha 11/11/2015. Adjudicada	Maritza Cecilia Salazar Salazar	6.489.788	IMC

Fuente: SECPLAC

Adquisición de Materiales y Servicios

Gestiones relacionadas con la contratación de servicios, adquisiciones para implementación de oficinas, materiales de oficina, difusión y publicaciones, entre otros, son llevadas a cabo por la Dirección de Administración mediante diferentes modalidades, como se expone en los siguientes cuadros:

Compras y Licitaciones Realizadas por Administración Año 2015

Compra o licitación	Monto
Compra Menor a 3 UTM	\$ 10.087.436
Compra Menores a 3 a 10 UTM	\$ 16.686.411
Compra por Trato Directo	\$ 260.733.510
Licitación Pública de 3 a 100 UTM	\$ 97.007.463
Licitación Pública de 100 a 1.000 UTM	\$ 331.480.752
Licitación Pública Mayor a 1.000 UTM	\$ 5.256.889
Licitación Pública de 2.000 a 5.000 UTM	\$ 191.103.395
Compra por Convenio Marco	\$ 159.261.236
Contrato Suministro Año 2015 y Servicios	\$ 3.002.393.653
Decretos Fundados	\$ 513.238.781
Total	\$ 4.587.249.526

Fuente: Dirección de Administración

Decretos fundados Año 2015

Unidad que solicita	Valor
Alcaldía	\$ 13.952.095
Control	\$ 18.000.000
Desarrollo Comunitario	\$ 111.864.507
Seguridad	\$ 369.422.179
Total	\$ 513.238.781

Fuente: Dirección de Administración

Resoluciones Fundadas por Unidad – Año 2015

Unidad que Solicita	Monto
Alcaldía	\$ 14.610.678
Administración	\$ 2.573.850
Andino	\$ 4.095.927
Aseo y Ornato	\$ 812.201
Carabineros de Chile	\$ 1.134.848
Desarrollo Comunitario	\$ 22.769.225
Protección Civil y Emergencia	\$ 14.945.880
Finanzas	\$ 16.425.806
Gabinete	\$ 27.015.122
Gestión	\$ 6.260.359
Asesoría Jurídica	\$ 21.047.323
Obras	\$ 280.736
Operaciones	\$ 958.560
Personal	\$ 84.035.152
SECPLAC	\$ 4.224.500
Secretaría Municipal	\$ 3.728.385
Tránsito	\$ 37.070.600
Total	\$ 261.989.152

Fuente: Dirección de Administración

Licitación Pública de 100 a 1.000 UTM Año 2015

Unidad que Solicita	Monto
Aseo y Ornato	\$ 15.775.654
Desarrollo Comunitario	\$ 41.306.685
DIDECO	\$ 120.447.321
Finanzas	\$ 4.115.161
Gabinete	\$ 5.503.750
Operaciones	\$ 92.399.501
Seguridad	\$ 36.638.800
Tránsito	\$ 15.293.880
Total	\$ 331.480.752

Fuente: Dirección de Administración



Licitación Pública de 2.000 a 5.000 UTM Año 2015

Unidad que Solicita	Detalle	Monto
Desarrollo Comunitario	Compra de Juguetes y otros Navidad 2015, para entregar obsequios a niños y niñas inscritos en las Juntas de Vecinos.	\$ 104.853.395
Finanzas	Apertura y Mantención de Cuentas Corrientes, con el objetivo de atender las múltiples necesidades del Municipio en cuanto a servicios financieros y económicos se refiere, junto con la necesidad de actualizar y modernizar la gestión municipal en dicha materia, velando por una eficiente e idónea administración de los medios públicos.	Licitación no implica gasto al municipio
Seguridad	Espectáculo Pirotécnico para esperar año 2016 para la comuna de Calama, entregar a la Comuna de Calama.	\$ 86.250.000
Total		\$191.103.395

Fuente: Dirección de Administración

Detalle Licitación Pública

Detalle	Valor
Muebles	\$ 34.291.544
Programa Chile Crece Contigo	\$ 7.299.856
Programa Subdepto. de Juventud, Deporte y Recreación	\$ 3.996.063
Programa Habitabilidad	\$ 6.382.297
Lipigas para beneficiarios del Programa "Acción Social y Emergencia" y diferentes unidades Municipales	\$ 715.309
Vacuno al Vacío Sobrecostilla para Actividades de celebración con la Comunidad	\$ 1.756.111
Impresora Hp M603n y Tóner para la Oficina de Adquisiciones	\$ 1.196.236
Computador – Scanner de billetes falsos	\$ 506.400
Publicación Aviso en el Diario La Tercera	\$ 1.349.817
Overoles, Mascarilla y Guantes, Hidrolavadora, Corta seto, Cámara Fotografía, Basureros	\$ 16.332.475
Programa Recuperación de Barrio	\$ 756.638
Grabadora de Voz para Situaciones de Emergencia	\$ 32.997
Seguros Obligatorios para Vehículos Livianos	\$ 324.000
Intercomunicador Motorola para Necesidades de Emergencias e Instalaciones de Servicios de Vigilancia	\$ 3.739.385
Carpetas Pigmentadas para el Reordenamiento General de los Archivos del Subdepto. de Permisos de Circulación	\$ 1.224.510
Columpios para el Parque Manuel Rodríguez	\$ 853.296
Gas Licuado Granel para Casa de Acogida	\$ 71.043
Arriendo de Buldócer	\$ 58.500.810
Pinturas de Tráficos	\$ 4.728.441
Bandejas y Termos para el Programa Mujer	\$ 152.641
Pañales Adulto - Jabón de Tocador y Frazadas para el Programa Estipendio	\$ 1.798.070
Mueble de Cocina - Estantes Metálicos para el Programa Casa de Acogida	\$ 6.100.507
Papel Térmico para el Programa "Aplicación del Instrumento de Caracterización Socioeconómico" (Ficha Protección Social)	\$ 481.766
Utensilios para el Programa "Abriendo Caminos"	\$ 1.305.801
Caja Seguridad para Resguardar los Documentos en Custodia	\$ 94.803
Bolsos Notebook para el Programa Mujer, Ciudadanía y Participación	\$ 808.177

Fuente: Dirección de Administración

Convenios Marcos Año 2015

Contrato de Suministros y Servicios Año 2015

Detalle	Valor
"Materiales de Oficina, Aseo y Computación para la I.M.C" (Material Oficina)	\$ 31.420.548
"Materiales de Oficina, Aseo y Computación para la I.M.C" (Material Aseo)	\$ 8.573.929
"Fotocopiado, Impresos y Otros. para la I.M.C"	\$ 48.337.424
"Adquisición de Licencias de Uso, Implementación y Soporte de Solución Informática y Equipamiento de Licencias de Conducir Computacionales de la I.M.C"	\$ 41.191.125
"Por el Servicio de Amplificación de la I.M.C"	\$ 81.209.170
Recolección de Residuos Domiciliarios y Transporte al Relleno Sanitario de la Comuna de Calama	\$ 1.894.542.158
Mantenimiento, Reparación Tractor Buldócer	\$ 82.630.591
"De Vulcanización para el Parque Vehicular"	\$ 6.739.750
Alarma (Monitoreo) para la Bodega Municipal	\$ 519.098
"Agua Purificada"	\$ 1.032.635
Mantenimiento General a Equipos del Gabinete Psicotécnico	\$ 942.084
Arriendo de Baños Químicos	\$ 20.503.700
Mantenimiento de Fotocopiadora (Convenio entre La I.M.C. y la Empresa Canon Chile S.A.)	\$ 1.255.642
Seguros - Póliza para Vigilantes Privados	\$ 3.833.476
Seguros para el Parque Vehicular de la I.M.C	\$ 35.007.448
Confites y Alimentos en General	\$ 35.342.750
Sistema de Energía Eléctrica	\$ 162.357.727
Total	\$ 2.455.439.255

Fuente: Dirección de Administración



Del Patrimonio Municipal

En el año 2015 no se efectuaron modificaciones en el patrimonio municipal.

Otras Acciones Operativas Relacionadas con Servicios a la Comunidad

Durante el año 2015, el Sub-Departamento de Operaciones realizó el siguiente trabajo, tanto en la ciudad de Calama, como en los poblados del Alto El Loa.

1. Reparaciones y Mantenciones

PUEBLO DE TOCONCE	
Reparación de terreno para la ampliación del cementerio	\$ 7.890.000
30 Horas maq. Motoniveladora	\$ 3.000.000
30 Horas cargador frontal	\$ 2.700.000
30 Horas camión Tolva	\$ 1.200.000
1.800 Litros de petróleo	\$ 990.000

Fuente: Dirección de Administración

PUEBLO DE AYQUINA	
Extensión del alcantarillado del pueblo de Ayquina en su tercera parte	\$ 2.400.000
42 Horas maq. Retroexcavadora (retiro de 90.000 ltrs. De aguas servidas)	\$ 1.050.000
09 Viaje de camión	\$ 1.350.000

PUEBLO DE CHIU-CHIU	
Mantención del relleno de basura (3 veces al año)	\$ 1.850.000
30 Horas maq. Cargador frontal	\$ 1.500.000
600 Litros combustible	\$ 350.000

Reparación de 600 mts. de camino que comprende la continuación Av. Argentina	\$ 1.440.000
360 Metros cúbicos de estabilizado	Aporte particular
40.000 Litros de agua	\$ 160.000
20 Metros cúbicos de bichufita	\$ 100.000
20 Horas maq. Motoniveladora	\$ 1.000.000
06 Horas maq. Cepillo compactador	\$ 180.000

Mantención RESCOM (Enero a Diciembre 2015)	\$105.408.000
1.728 Horas anuales cargador frontal	\$ 86.400.000
34.560 Litros de petróleo anual	\$ 19.008.000

Gasto correspondiente a la mantención y reparación de los equipos mayores y menores del Parque Vehicular	\$87.547.592
--	--------------

Compra de asfalto en frío (trimestral)	
Valor Unitario	Monto Total
\$ 14.000.000	\$ 56.000.000

Fuente: Subdepartamento de Operaciones

2. Retiro de Basura Domiciliaria y Escombros

Pueblo	Veces al Mes	Valor Mensual	Total Anual
Lasana	2	\$ 150.000	\$ 900.000 (6 veces)
Chiu-Chiu	4	\$ 1.200.000	\$ 14.400.000
Cupo, Toconce, Estación San Pedro	2 c/u	\$ 450.000 (por todos los pueblos)	\$ 2.700.000 (6 veces)

Retiro de escombro por siniestro solicitado como casos sociales	
Total entre hombre, maquinaria y combustible	\$10.000.000

Fuente: Subdepartamento de Operaciones

Otras Acciones Operativas Relacionadas con Servicios a la Comunidad

3. Taller Eléctrico

A través del taller eléctrico, durante el año 2015 se realizó una inversión por concepto de mejoramiento y reparaciones efectuadas mediante administración directa, tanto en el área urbana como rural por un total \$162.357.727 cuyo detalle se muestra en los siguientes cuadros. (Calles, habilitación de caminos, dependencias municipales, espacio público, equipamiento comunitario, etc.)

Especificación Luminarias	Sectores beneficiados
Luminarias de sodio de 70 watts	Diferentes punto de la ciudad
Luminarias de sodio de 100 watts	Diferentes punto de la ciudad
Luminarias de sodio de 250 watts	Diferentes puntos de la ciudad
Luminarias de sodio de 400 watts	

Fuente: Subdepartamento de Operaciones

Inversión Alumbrado Público:

Reposición de luminarias	:	\$ 4.679.050.-
Reposición de ampollas	:	\$ 16.553.350.-
Otros insumos de Alumbrado Público	:	\$ 64.478.409.-
Reposición y mejoramiento de las Dependencias Municipales	:	\$ 6.771.017.-
Gasto de contratación servicio eléctrico ID-2385-160-LP14	:	\$ 60.790.518.-
Total		\$ 153.272.344.-

Fuente: Subdepartamento de Operaciones

Detalle de gastos de contratación de servicio eléctrico ID-2385-160-LP14:

Gastos de Servicio Eléctrico	Monto
Multicancha Población Independencia	\$ 4.276.939
Alumbrado público sector Verdes Campiñas	\$ 7.431.550
Instalación de empalme trifásico energía gimnasio localidad de Chiu-Chiu	\$ 22.807.237
Instalación plazoleta Lasana	\$ 15.029.594
Instalación empalme trifásico sector Club de Rodeo	\$ 11.245.198
Total	\$ 60.790.518

Fuente: Subdepartamento de Operaciones





Inversión en los Pueblos del Interior Año 2015

LOCALIDAD DE CHIU- CHIU			
44 ampolletas de sodio de 70 watts	\$ 182.600	10 portalámparas baquelita E-277	\$ 6.400
02 ampolletas haluro metálico de 250 watts	\$ 21.720	02 cintas aislantes PVC	\$ 2.500
02 ampolletas haluro metálico de 400 watts	\$ 24.900	100 metros de alambre nya 2,5 mm	\$ 21.000
20 ampolletas claras de 75 watts	\$ 11.200	Sub Total	\$ 769.010
05 ballast de sodio de 70 watts	\$ 26.000	LOCALIDAD DE AYQUINA	
100 metros de alambre nya 6,0 mm	\$ 76.000	1500 metros de cable desnudo 2/0 AWG	\$ 2.430.000
03 luminarias de sodio de 70 watts	\$ 86.250	600 metros de cable THHN N° 4	\$ 1.350.000
10 ampolletas claras de 75 watts	\$ 7.100	200 metros de alambre nya 2,5 mm	\$ 43.000
Sub Total	\$ 435.770	04 luminarias de sodio de 100 watts	\$ 147.400
LOCALIDAD DE CASPANA		04 ganchos galvanizados 1x3 mts.	\$ 78.400
32 ampolletas de sodio de 70 watts	\$ 126.400	10 pernos galvanizados 1/2x8"	\$ 11.200
05 luminarias de sodio de 70 watts	\$ 143.750	10 pernos galvanizados 1/2x8"	\$ 12.000
04 aisladores tensadores para empalme	\$ 3.440	30 golillas planas 40x40x2 mm	\$ 14.400
15 portafusiles aéreos de 10 A	\$ 19.200	30 golillas de presión 1/2	\$ 10.800
100 metros de alambre de 1,5 metros	\$ 19.100	04 postes de madera de 8,0 mts.	\$ 546.320
200 metros de cable THHN N°4	\$ 448.000	04 prerrack de 5 vías	\$ 59.200
150 metros de alambre 6,0 mm	\$ 114.000	100 metros de alambre nya 4,0 mm	\$ 69.000
03 cintas aislantes PVC	\$ 3.750	24 ampolletas de sodio de 70 watts	\$ 94.800
10 ampolletas claras de 75 watts	\$ 7.100	04 portafusiles aéreos 10 A	\$ 5.120
20 ampolletas claras de 25 watts	\$ 12.800	20 ampolletas claras de 75 watts	\$ 15.200
Sub Total	\$ 897.540	20 ampolletas de 25 watts	\$ 11.200
LOCALIDAD DE TOCONCE		16 prensas paralelas 2/0	\$ 19.480
20 ampolletas claras de 25 watts	\$ 11.200	100 metros de alambre nya 6,0 mm	\$ 76.000
10 ampolletas de 75 watts	\$ 7.600	20 portalámparas baquelita E-27	\$ 11.600
24 ampolletas de sodio de 70 watts	\$ 94.800	50 metros de alambre concretico 2x4,0 mm	\$ 114.000
03 proyectores haluro metálico de 250 watts	\$ 170.550	03 cintas aislantes PVC	\$ 3.750
05 prensas paralelas de bronce 2/0	\$ 4.960	03 barras cooperwell ½ x 1,0 mts	\$ 16.920
200 metros de cable THHN N° 4	\$ 450.000	10 prensas paralelas barra cooperwell 1/2	\$ 11.200
		Cintas vulco	\$ 2.550

Fuente: Subdepartamento de Operaciones

4. Consumo de Combustible y Agua

Consumo Total de Combustible Año 2015

PRODUCTO	LITROS	SUBTOTAL
DIESEL	136.597,261	\$ 72.120.713
ESPECIAL 93	43.787,189	\$ 32.060.835
SUPER 95	3.615,915	\$ 2.789.427
PREMIUM 97	6.474,834	\$ 5.371.511
TOTAL	190.475	\$112.342.486

Fuente: Subdepartamento de Operaciones



Detalle Entrega de Combustible a los Pueblos del Alto El Loa Año 2015

Litros	Monto
3.400 mensuales	\$ 1.870.000
40.000 anuales	\$ 22.440.000

Fuente: Subdepartamento de Operaciones

Consumo Total de Agua Año 2015

Lugar	Monto
Pueblos del Interior	\$ 15.228.000
Varios (Gratuita, Áreas Verdes, Por Informes Sociales, Por Orden del Alcalde, Rescom, Ayuda a Bomberos)	\$ 58.400.012
Total	\$ 73.628.012

Fuente: Subdepartamento de Operaciones

Detalle Entrega de Agua Potable para los Pueblos del Alto El Loa Año 2015

Pueblo	Litros	Monto Invertido
Chiu-Chiu	20.000	\$ 15.228.000
Caspana	10.000	
Cupo	10.000	
Ayquina	10.000	
Turi 1	0.000	
Taira	10.000	
San Pedro	10.000	
Total	80.000	

Fuente: Subdepartamento de Operaciones

5. Mejoramiento Señalización Vial de Calama

Tipo de Señalización	Especificación	Cantidad	Monto	Sector beneficiado
Demarcaciones	Cruces de peatones, cruces semaforizados, eje central, líneas de detención, etc. Con pintura acrílica color blanco y amarillo. Además sembrado de micro-esferas.	8.450 Mt ²	\$11.902.380	Liceos/escuelas básicas/jardines infantiles/párvulos (comunidad escolar en general)
Señales	Pare	96	\$ 9.792.000	Diversos sectores
	Ceda el paso	63	\$ 9.426.000	
	No estacionar	94	\$ 9.588.000	
	Parada locomoción colectiva	22	\$ 2.244.000	
	Resaltos	18	\$ 2.844.000	
	Cruces de peatones	21	\$ 2.142.000	
	No virar	12	\$ 1.224.000	
	No entrar	16	\$ 1.632.000	
	No ingreso camiones	12	\$ 1.896.000	
	No cruce de peatones	02	\$ 204.000	
	Zona de escuela	08	\$ 1.264.000	
	Total			
Cruces Semaforizados	Instalación y reinstalación Tachas eje central, líneas continuas y discontinuas	1.600	\$2.457.950	Diversos sectores
	Vallas Peatonales (180 nuevas+60 de reposición)	240 MI	\$18.720.000	Colegios/párvulos/Bien Nacional de Uso Público
	Instalación Resaltos de caucho	18	\$3.387.537	Diversos sectores
	Reparación Postes de semáforos	27 cruces	\$9.185.000	
	Instalación Tachones para prohibir estacionamientos a 10 mts. de la esquina	69	\$1.632.000	Sector Centro
	Instalación Topes vehiculares	140	\$2.748.900	Diversos sectores
	Instalación Barreras de contención	14	\$4.900.000	
Total			\$ 43.031.387	
Total inversión			\$ 97.189.767	

Fuente: Departamento de Tránsito





Gestión Financiera

Acciones Generadoras de Ingresos

Realizan las gestiones relativas a la generación de ingresos en el municipio: La Dirección de Tránsito, Dirección de Aseo y Ornato, Dirección de Obras Municipales, Dirección de Finanzas, Dirección de Inspección y el Juzgado de Policía Local, destacando cada una de ellas en su contexto los siguientes logros durante el año 2015:

Tipo de Infracción	Cantidad
Infracción al Tránsito	13.936
Infracción a la Ordenanza Municipal	703
Construcción y Urbanismo	54
Infracción a la Ley del Consumidor	69
Infracción Ley de Alcoholes	1.843
Infracción Ley Rentas Municipales	58
Leyes Especiales	22
Infracción Ley de Tabaco	34
Otros	20
Total	16.739

Fuente: Juzgado de Policía Local

Patentes Otorgadas Año 2015

Tipo de Patentes	Cantidad
Comerciales	468
Industriales	0
De Alcohol	13
Profesionales	19
Microempresas	130
Total	630

Fuente: Dirección de Finanzas

Permisos de Construcción Otorgados Año 2015

Rubro	Superficie m ²
Vivienda	73.823,15
Culto	146,59
Salud	414,07
Industria	20.905,96
Educación	924,22
Comercio	23.968,98
Servicios	1.007,39
Deporte	924,22
Total	122.114,58

Fuente: Dirección de Obras Municipales

Fiscalizaciones Realizadas Año 2015

Tipo de Fiscalización	Cantidad
A Locales con Patentes Comerciales, Industriales y Profesionales	406
A Locales de Expendio de Bebidas Alcohólicas (Multas y encuestas)	174
A Ferias Establecidas y Ocasionales	83
A Feria Rotativa	103
A Feria de Las Pulgas	156
Total	922

Fuente: Inspección Municipal

Licencias de Conducir Otorgadas Año 2015

Especificación Según Clase	Cantidad
Clase No Profesional Ley 18.290:	2.176
A1 : Para conducir vehículos de pasajeros	1.533
A2 : Para conducir vehículos de carga superior a 1.700 kilos	643
Licencias Profesionales Ley 19.495:	2.696
A1 : Para conducir taxis, colectivos básicos de turismo	2
A2 : Para conducir minibuses de hasta 18 asientos, ambulancias	1.711
A3 : Para conducir vehículos de pasajeros con capacidad superior a 19 asientos	588
A4 : Para conducir vehículos de carga de peso bruto vehicular "carga más peso vehículo" que supere los 3.500 kilos simple "no articulado"	346
A5 : Para conducir vehículos de carga de peso bruto vehicular "carga más peso de vehículo" que supere los 3.500 kilos "articulados" tractor camión con trailer o camión con tráiler	49
Otro tipo de Licencias :	9.422
B : Para vehículos particulares: para pasajeros hasta 9 asientos, incluidos el conductor de carga hasta una capacidad de 3.500 kilos	9.187
C : Para motos, motocicletas y similares	15
D : Para todo tipo de maquinarias: tractores, montacargas, retroexcavadoras, etc.	218
E: Para conducir vehículos a tracción animal como carretelas, carrozas y otros similares	0
F: Para conducir vehículos motorizados de las fuerzas armadas, policiales y de bomberos	2
Total Licencias de Conducir 2015	14.294

Fuente: Departamento de Tránsito





Permisos de Circulación Otorgados, según el tipo de Vehículo Año 2015

Tipo de vehículo	Cantidad
Vehículos particulares	42.695
Transporte colectivo	2.910
Vehículos de carga	3.325
Remolques	15
Semi-remolques	1.222
Carros de arrastre	402
Casas rodantes	19
Total	50.588

Fuente: Dirección de Tránsito

Ingresos Percibidos por Diferentes Conceptos Año 2015

Concepto	Monto M\$
⇒ Derechos de Aseo	2.587.510
⇒ Licencias de Conducir	477.628
⇒ Permisos de Circulación (Beneficio Municipal)	1.799.728
⇒ Permisos de Circulación (Beneficio Fondo Común Municipal)	2.999.457
⇒ Permisos de Construcción	345.969
⇒ Multas del Juzgado de Policía Local	839.048
⇒ Patentes Municipales No Enroladas	121.252
⇒ Patentes Municipales Enroladas	3.514.650
⇒ Fondo Común Municipal	4.111.672
Total Ingresos	16.796.914

Fuente: Dirección de Finanzas

Balance de Ejecución Presupuestaria Acumulado de la Ilustre Municipalidad de Calama, Período Contable 2015.

Ingresos de la Ilustre Municipalidad de Calama

Denominación	Presupuesto Vigente M\$	Ingresos Percibidos M\$	Saldos M\$
Tributos	16.236.717	15.118.995	1.117.722
Transferencias Corrientes	11.646.790	11.133.710	513.080
Rentas de la Propiedad	154.048	170.828	- 16.780
Ingresos de Operación	-	-	-
Otros Ingresos Corrientes	5.467.204	5.619.881	-152.677
Venta de Activos No Financieros	981.171	531.111	450.060
Venta de Activos Financieros -	-	-	-
Recuperación de Préstamos	5.018.788	1.075.696	3.943.092
Transferencias para Gastos de Capital	2.547.988	2.629.515	- 81.527
Endeudamiento -	-	-	-
Saldo Inicial de Caja	6.084.222	0	6.084.222
Total	48.136.928	36.279.736	11.857.192

Fuente: Dirección Finanzas

Distribución Porcentual de los Ingresos Municipales Año 2015

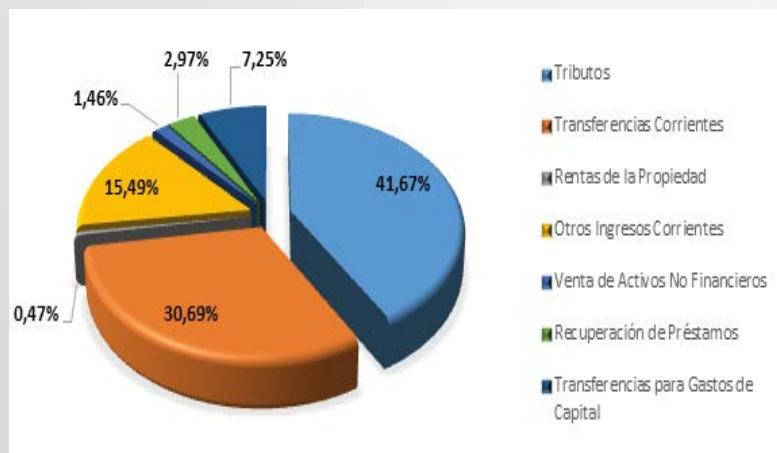

El comportamiento presupuestario de los ingresos resultó favorable de acuerdo a lo proyectado, pues pese a que algunas partidas presupuestarias no alcanzaron un cumplimiento integral se produjeron en otras partidas mayores ingresos tales como Derechos de Aseo de años anteriores y participación anual en el Fondo Común Municipal (FCM); y otras partidas que permitieron minimizar el impacto negativo que significan la no percepción de los recursos esperados. El cumplimiento porcentual del ingreso percibido respecto al presupuesto vigente fue de un 75,4% en el año 2015.



Egresos de la Ilustre Municipalidad de Calama

Denominación	Presupuesto Vigente M\$	Gastos Devengados M\$	Saldos M\$
Gastos en Personal	9.255.965	6.524.655	2.731.310
Bienes y Servicios de Consumo	10.723.466	9.142.576	1.580.890
Prestaciones de Seguridad Social	49.510	49.308	202
Transferencias Corrientes	20.169.729	18.830.538	1.339.191
Integros al Fisco	10	0	10
Otros Gastos Corrientes	40.312	38.016	2.296
Adquisición de Activos no Financieros	216.261	133.275	82.986
Adquisición de Activos Financieros	20	0	20
Iniciativas de Inversión	7.681.643	3.320.249	4.361.394
Servicio de la Deuda	10	0	10
Total	48.136.926	38.038.617	10.098.309

Fuente: Dirección Finanzas

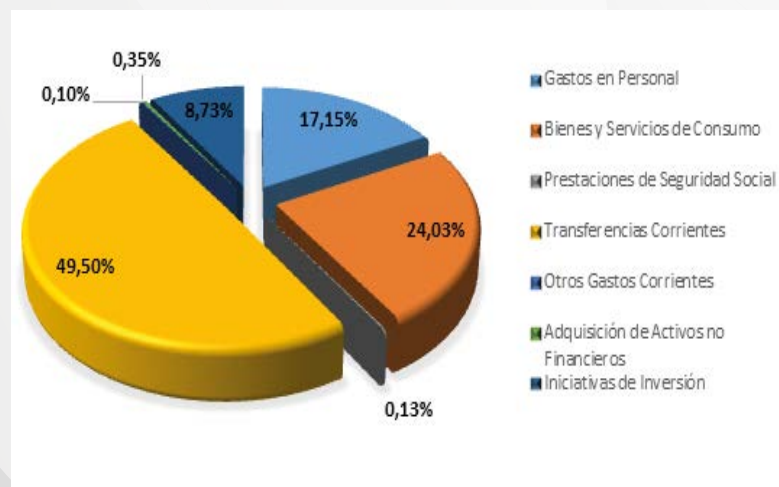

Con respecto al comportamiento presupuestario de gastos se puede concluir que se pudo asumir la totalidad del gasto proyectado y aquellos no contemplados con antelación, pero que por su condición de emergentes deben ser aceptados por el Municipio con los consiguientes desembolsos. El cumplimiento porcentual del gasto devengado respecto al presupuesto vigente alcanzó un 79% en el año 2015.

El financiamiento de los gastos permitió la marcha eficiente al municipio y un término de año sin sobresaltos ni déficit que informar.

Cabe señalar que el presupuesto real neto del Municipio es de M\$ 39.058.080, sin embargo en el balance consigna el valor de M\$ 48.136.928, debido que a partir del año 2014, se incorpora al presupuesto municipal las remesas por concepto de atención primaria de Salud que alcanzó la suma de M\$ 9.078.848, los que son traspasados íntegramente al Área de Salud de la COMDES.

Subvenciones Otorgadas a diferentes Organizaciones

Organización	Monto M\$
⇒ COMDES Educación	2.206.125
⇒ COMDES Salud	699.000
⇒ Corporación de Cultura y Turismo	1.744.900
⇒ Organizaciones Comunitarias	65.890
⇒ Voluntariado	24.090
⇒ Otras Entidades Públicas	10.000
⇒ Otras (Organizaciones Funcionales)	549.354
Total Subvenciones	5.299.359

Fuente: Dirección de Finanzas

Distribución Porcentual de Subvenciones Otorgadas en el 2015

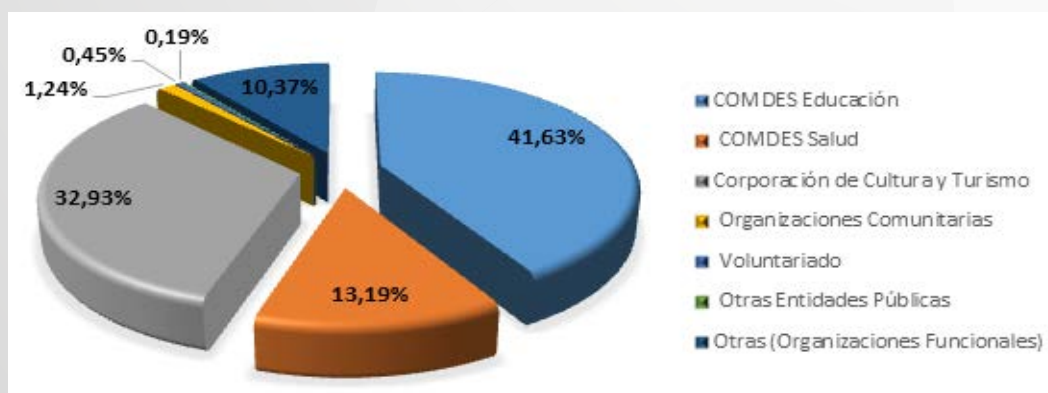



Capítulo II:
ACCIONES EN CUMPLIMIENTO DE LOS
LINEAMIENTOS ESTRATEGICOS DEL PLADECO

Lineamiento: Desarrollo Urbano

Imagen Objetivo:

Este lineamiento contempla potenciar la Comuna de Calama protegiendo su condición de Oasis a través de la ejecución de proyectos en las áreas de vialidad, energía, espacios públicos, saneamiento sanitario, deportes y recreación, sobre un plan de Ordenamiento y Gestión Territorial que concilie su carácter urbano – rural con el nivel de desarrollo que ostenta una visión de ciudad y con igualdad de género.

Objetivos:

- Impulsar un Desarrollo Integral de Infraestructura Social, Cultural, Vial, Deportiva, de Áreas Verdes y Recreación.
- Mejorar la Calidad de Vida de las personas que habitan los territorios vulnerables.
- Constituir una ciudad que integre los elementos urbanos para un crecimiento autosustentable, en compromiso con el Oasis.

Acciones año 2015

Modificación Plan Regulador Comunal:

La Ilustre Municipalidad de Calama, a través del área de estudios del Dpto. Asesoría Urbana, ha encargado a la consultora, MDI & Cía. Ltda., el estudio que busca realizar las modificaciones atingentes del Plan Regulador de la comuna a través de seis lineamientos estructurantes:

- Corregir la actual normativa de difícil aplicación que en la práctica implica trabar las iniciativas tanto públicas como privadas.
 - Elevar parámetros urbanísticos (ocupación de suelo, densidad y altura) que actualmente no coincide con el desarrollo urbano de la ciudad.
 - Armonizar la zonificación con el territorio urbano, generando una lectura clara del instrumento de planificación, estableciendo límites definidos y fácilmente perceptibles.
 - Disminuir superficies prediales con el fin de establecer igualdad de condiciones en el uso de los suelos Urbanos.
 - Definir el borde Norponiente de la ciudad como un filtro Medio Ambiental.
- Subsanar errores en el límite Urbano redefiniéndolo en los sectores: Nororiente, Puerto seco y en el Surponiente.

En el marco de la modificación del Plan Regulador, el año 2015 se finalizó con la revisión del proceso técnico que contempla la etapa de Anteproyecto (Ciudad consolidada y Oasis urbano) para así elaborar el informe final de proyecto que permitirá comenzar con el proceso de aprobación durante el año 2016.

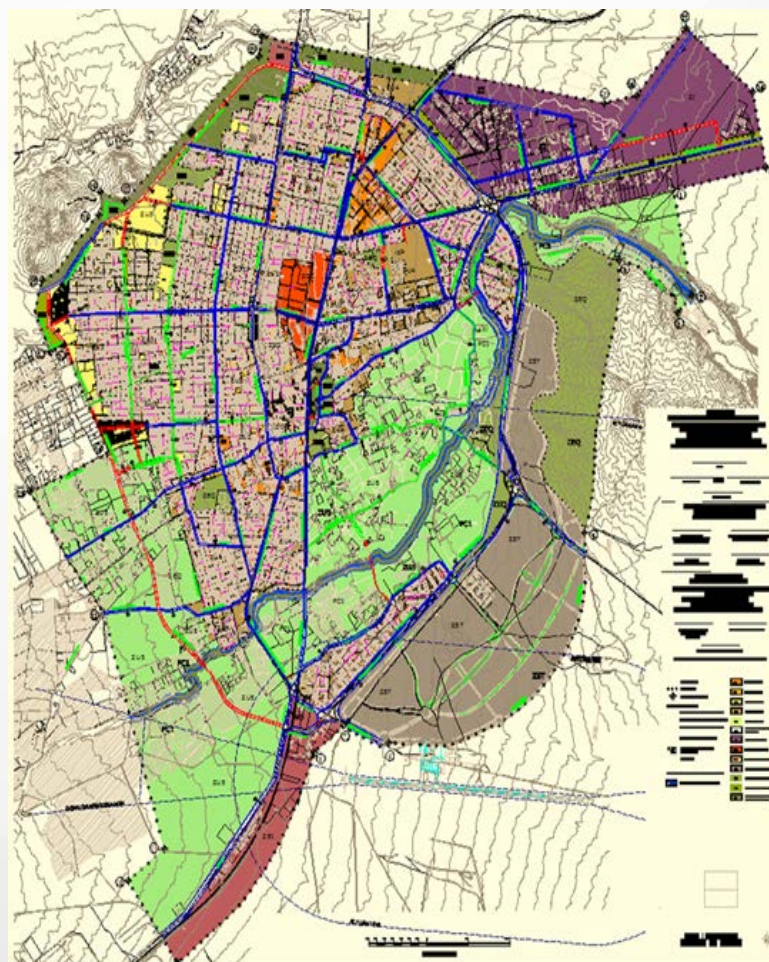

Construir una Ciudad que integre los elementos urbanos por un crecimiento autosustentable, en compromiso con el Oasis.

- Elaboración de Ordenanza Municipal que permita definir los procesos constructivos que reflejen el carácter del lugar.
- Evaluar factibilidad y desarrollo de un Centro Comunitario en el sector con el fin de obtener una plataforma de exposición, turismo y comercio.



Lineamiento: Desarrollo Comunitario

Imagen Objetivo:

Este lineamiento contempla contribuir al mejoramiento de la calidad de vida de la comunidad, priorizando la atención a los sectores más vulnerables, respondiendo a sus necesidades y asegurando su participación y promoción en el progreso y avance en lo económico, social y cultural, poniendo a disposición de los mismos los recursos y herramientas necesarias a fin de que sean ellos los gestores de su propio desarrollo, entregando las herramientas necesarias para que alcancen un desarrollo humano, sostenible en el tiempo, con respeto a su identidad, cosmovisión y sus derechos, en una sociedad más equitativa, integrada y participativa de los procesos que la involucran.

Objetivos:

- Fomentar la participación de la Comunidad en su desarrollo, fortaleciendo las organizaciones existentes y promoviendo nuevas instancias de participación y de ejercicio de derechos.
- Generar acciones de apoyo a los sectores más vulnerables de la población.

Departamento Social Asistencia Social 2015

1.Programa de Asistencia Social

Tipo de Beneficio	N° Beneficiarios
Canastas de Alimentos	915
Canastas Situación Calle	17
Materiales de Construcción	100
Aportes Económicos	301
Vales de Gas	43
Pañales	24
Vestuario Ajuares	21
Camas	36
Literas	43
Textiles Frazadas	29
Piezas Prefabricadas	2
Pasajes	52
Total Beneficiarios	1.583

Fuente: DIDECO

2.Programa Habitabilidad

Sistema de Convenio Tripartito (Ministerio de Desarrollo Social: Administrador de fondos, FOSIS: Supervisor, e Ilustre Municipalidad de Calama: Ejecutor).

Se intervinieron 40 familias, de las cuales se realizaron 51 diagnósticos pertenecientes a 4 programas: Abriendo Camino, Ingreso Ético Familiar, Chile Solidario y Vínculo.

3. Programa Beca Municipal Enseñanza Básica y Media

Tipo de Enseñanza	N° Beneficiarios
Básica	362
Media	120
Total Beneficiarios	482

Fuente: DIDECO

4. Programa Beca Municipal Enseñanza Superior

Tipo de Enseñanza	N° Beneficiarios
Superior	425

Fuente: DIDECO

5. Programa Beca Presidente de la República año 2015

Tipo de Enseñanza	N° Beneficiarios
Media	162
Superior	8
Total Beneficiarios	170

Fuente: DIDECO

6. Programa Capacidades Diferenciadas año 2015

Tipo de Beneficio (Ayudas Técnicas)	N° Beneficiarios
Andador	2
Catre Clínico	1
Colchón Catre Clínico	1
Colchón Anti-escara	1
Silla de Ruedas estándar	6
Silla de Ruedas xl	4
Silla neurológica	1
Bastón	13
Total Beneficiarios	29

Fuente: DIDECO

Intervención Profesional Proporcionada por Programa Capacidades Diferenciadas Año 2015

Intervención Profesional	N° de Intervenciones
Registro de atención	1.120
Evaluación kinésica por caso social	50
Evaluación psicológica	70
Solicitud de credencial de discapacidad	16
Intervención psicológica	35
Evaluación psicológica por inclusión laboral	20
Derivaciones a otras instituciones	200
Total de Intervenciones	1.511

Fuente: DIDECO

Actividades realizadas por Programa Capacidades Diferenciadas Año 2015

Actividades Realizadas
Cicletada familiar inclusiva
Apoyo a la Jornada Solidaria Calamatón
Campaña del Buen Uso de los Estacionamientos
Tarde inclusiva dieciochera
Exposición fotográfica de Inclusión Laboral
Taller de basquetball
Muestra de basquetball, zumba y folklor fitness
Seminario "Yo puedo, yo tengo, yo soy"
Talleres dirigidos a organizaciones e instituciones

Fuente: DIDECO



7. Programa de Prevención Focalizada El Loa (PPF El Loa)

Objetivo:

Busca restituir derechos vulnerados asociados a mediana complejidad, que afectan a niños, niñas y adolescentes en el contexto familiar, previniendo su cronificación.

Beneficiarios:

El sujeto de atención contemplado para este proyecto corresponde a niños, niñas y adolescentes desde los 0 a menores de 18 años de edad, junto a su adulto(s) responsable(s) con vulneraciones de derechos de mediana complejidad asociados a su contexto familiar, residentes en la comuna de Calama.

Se entenderá de mediana complejidad, situaciones como: testigo de VIF, no constitutiva de delito; maltrato psicológico leve a moderado; negligencia moderada, no crónica; maltrato físico leve a moderado, sin denuncias en fiscalía o policías; consumo inicial o experimental de drogas y/o alcohol; y otras vulneraciones vinculadas al entorno familiar y sociocomunitario.

Beneficios Entregados por Programa de Prevención Focalizada El Loa Año 2015

Tipo de Beneficio	N° Beneficiarios*
Atenciones niños, adolescentes y familias	1.763
Casos atendidos (ingresos – egresos)	163
Informes remitidos a Tribunales de Familia y otros organismos	511
Elaboración Diagnósticos Integrales y Planes de Intervención Individual y Familiar	71
Adultos asistentes a talleres de competencias parentales	207
Niños y adolescentes asistentes a talleres de promoción de derechos y resiliencia	144
Reuniones con co-garantes de derechos	84
Visitas domiciliarias	72
Declaraciones peritajes Tribunal de Familia Calama	48
Entrega de canastas navideñas	90
Postulación a becas básica-media municipal	21
Asistentes a actividades de la red y comunales (estimado)	200
Total Beneficiarios	3.374

Fuente: DIDECO

Actividades Realizadas por Programa de Prevención Focalizada El Loa Año 2015

Actividades realizadas
∞ Elaborar Diagnósticos Integrales
∞ Elaborar y ejecutar Planes de Intervención Individual
∞ Desarrollo de Focos Group
∞ Evaluación ex antes y ex post competencias parentales
∞ Reuniones red local
∞ Informes de avance
∞ Informes cierre de proceso
∞ Monitoreo post egreso
∞ Aplicación encuestas de satisfacción
∞ Evaluación de proceso
∞ Reuniones técnicas de equipo
∞ Reuniones red de infancia, Mesa técnica VIF y otros garantes
∞ Evaluación de avances en PII junto a NNA y adulto responsables
∞ Supervisión técnica y financiera periódica SENAME
∞ Evaluación de resultados
∞ Autoevaluación anual
∞ Índice calidad de la información mensual (ICI)
∞ Informe sistematización cuantitativa anual
∞ Informe de gestión cuali-cuantitativo evacuado a DIDECO
∞ Evaluación de usuarios
∞ Aplicación y sistematización encuesta de satisfacción
∞ Evaluación participantes Focos Group
∞ Cursos de capacitación equipo
∞ Jornadas de autocuidado equipo de trabajo
∞ Organización, participación, apoyo actividades de promoción de derechos comunitarias.

Fuente: DIDECO

8. Programa de Tolerancia, Respeto y No Discriminación

Durante el año 2015, las atenciones profesionales brindadas a personas en situación de calle, tanto gabinete como en calle, llegaron a un número de 960.

Actividades Realizadas por Programa de Tolerancia, con grupo objetivo Año 2015

Actividades Realizadas con Grupos Objetivos	N° Beneficiarios
Desayuno Bienvenida P.S.C. (Persona Situación de Calle)	100
Exposición fotográfica no discriminación	120
Izamiento bandera diversidad sexual	115
Conmemoración del día contra la homofobia y transfobia	150
Seminario Unión Civil MOVILH	100
Plan de invierno	250
Rutas calle	80
Ropero solidario	150
Navidad multicultural	400
Total de Participantes - Beneficiarios	1.465

Fuente: DIDECO

Beneficios Entregados por Programa de Tolerancia, Respeto y No Discriminación Año 2015

Tipo de beneficio	N° beneficiarios
Alimentación a personas en situación de calle	320
Canastas a personas en situación de calle	17
Total beneficiarios	337

Fuente: DIDECO



9. Programa Autoconsumo

Sistema de Convenio Tripartito (Ministerio de Desarrollo Social: Administrador de fondos, FOSIS: Supervisor, e Ilustre Municipalidad de Calama: Ejecutor).

Se intervienen 21 familias pertenecientes al programa: Ingreso Ético Familiar con el objetivo de fortalecer los hábitos alimenticios y paliar gastos en consumos de verduras, manteniendo su propio cultivo de hortalizas.

Beneficios Otorgados por Programa Autoconsumo Año 2015

Tipo de beneficio	N° familias beneficiarias
Materias primas e insumos para la producción (compuestos, fertilizantes, semillas, sacos de tierra)	21
Materiales de construcción (mesa de cultivo de madera, plumavit, tubos de PVC, 10 metros de manguera, clavos)	21

Fuente: DIDECO

10. Programa Adulto Mayor

Tipo de Beneficio	N° Beneficiarios
Canasta de Alimentos	2.160
Aporte Económicos	1.440
Vale de Gas	480
Material de Construcción	960
Ayudas Técnicas (Wc Portátil - Bastón Codera Fija- Andador - Lava Pelo - Silla de Ruedas)	40
Total Beneficiarios	5.080

Fuente: DIDECO



Actividades Realizadas por Programa Adulto Mayor Año 2015

Actividades Realizadas con Adultos Mayores	N° Participantes
Acuagym	80
Reviviendo las Canciones del Recuerdo (Luis Dimas)	600
Día de la Madre	72
Día del Padre	72
Día del Dirigente	72
Gran Lotería del Adulto Mayor	90
Día del Buen Trato al Adulto Mayor	160
Concurso Comunal de Cueca	200
Muestra Folclórica y Gastronómica Adulto Mayor	300
Misa del Adulto Mayor	350
Visita Mineral de Chuquicamata	40
Seminario Adulto Mayor	70
Karaoke/Desfile de Modas	200
Desfile	250
Festival de la Voz	100
Operativo Social/Médico	70
Visita Intendencia	100
Tarde para Ellas	60
Exposición de Talleres y Clubes	150
Visita Pueblo del Alto El Loa	20
Exposición "Talleres de Manualidades y Muestra Folclórica"	40
Actividad al Aire Libre	60
Mini Olimpiadas del Adulto Mayor	80
Viaje Sema tur destino a Iquique	40
Fiesta Costumbrista Familiar e Inclusiva	300
Entrega Paquete Navideño	108
Visitas Hogares (Residencias de Adulto Mayor Calama)	90
Cena de Reconocimiento	120
Total Beneficiario	3.894

Fuente: DIDECO



11. Programa Estipendio

Actividades Realizadas Programa Estipendio Año 2015

Tipo de intervención	N°
Atenciones dupla kinésica-social	240
Entrega de kit de aseo	78
Entrega de ayudas técnicas de acuerdo a evaluación kinésica	50
Coordinaciones permanentes con los consultorios de acuerdo a listados de pacientes inscritos en este programa	78

Fuente: DIDECO

12. Programa Pensiones Asistenciales

Beneficios Entregados por Programa Pensiones Asistenciales Año 2015

Tipo de pensión	N° beneficiarios
Pensión Básica Solidaria de Vejez	3
Subsidio de Discapacidad Mental	46
Subtotal	49
Asignaciones	
Asignaciones Familiares Simples (Subsidio Único Familiar)	1.115
Total Beneficiarios	1.164

Fuente: DIDECO

13. Programa Subsidio de Agua Potable

En el transcurso del año 2015 se otorgaron un total de 3.150 Subsidios de Agua Potable a la comunidad.

14. Programa Ficha de Protección Social

Durante el año 2015, se aplicaron en la comuna un total de 6.526 ficha de Protección Social.



15. Programa Chile Crece Contigo

Objetivo:

Realizar intervenciones educativas, sociales y fonoaudiológicas a niños (as) con riesgo en su Desarrollo Psicomotor.

Beneficiarios:

Durante el año 2015 resultaron beneficiados un total de 544 niños y niñas.

Actividades Realizadas por Programa Chile Crece Contigo Año 2015

Actividades realizadas	Nº Beneficiarios-Participantes
Talleres Educativos	544 niños (as)
Entrega kit educativos	70 niños (as)
Pasacalle	150 niños (as)
Plazas ciudadanas	Comunidad en general
Zumba Kit	Comunidad en general
Instalación de juegos infantiles en Caspana	22 niños (as)

Fuente: DIDECO



16. Programa Vínculo

Por medio del Programa Vínculo, en el año 2015 se brindó Apoyo psicosocial en forma individual y grupal, del cual resultaron beneficiadas un total de 45 personas.

Actividades Realizadas por Programa Vínculo Año 2015

Actividades Realizadas	Nº Beneficiarios
5 Talleres Individuales de carácter Obligatorio	45
5 Talleres Grupales de carácter Obligatorio	45
3 Talleres Optativo Individuales	45
3 a 5 Talleres Optativo Grupales	45
Actividad de cierre de Programa	45

Fuente: DIDECO

17. Programa Calle Convenio Ministerio Desarrollo Social

Beneficios Entregados por Programa Calle Año 2015

Tipo de Beneficio	Nº Beneficiarios
Grupo Focalizado de Atención Total	55
Grupo de Empleabilidad	30
Grupo de Salud	20
Grupo de Adulto Mayor	5
Total Beneficiarios	110

Fuente: DIDECO



Actividades Realizadas por Programa Calle Año 2015

Actividades Realizadas con Grupos Objetivos	Nº Beneficiarios
Celebración de Cumpleaños P.S.C (Persona Situación de Calle)	55
Celebración de Navidad P.S.C (Persona Situación de Calle)	55
Total Beneficiarios	110

Fuente: DIDECO



18. Programa Familia del Subsistema de Seguridades y Oportunidades

El grupo objetivo de este Programa son las familias correspondientes a los sectores más vulnerables de Calama, incluyendo el Alto Loa. En el año 2015 se logró intervenir un total de 447 familias, de las cuales 12 son del Alto El Loa.

Actividades Realizadas por Programa Familia del Subsistema de Seguridades y Oportunidades Año 2015

Líneas de Acción	Objetivo	Actividades
Modalidad de Acompañamiento Psicosocial	Promover el desarrollo de las habilidades y capacidades necesarias que permitan a las familias su inclusión social y desenvolvimiento autónomo, de manera de contribuir al logro de los objetivos del plan de intervención definido en el programa Eje.	<ul style="list-style-type: none"> - Intervención psicosocial por parte de un apoyo familiar en el domicilio de la familia. - Realización de talleres - Coordinación con la red local de instituciones.
Modalidad de Acompañamiento Sociolaboral	Mejorar la capacidad de las personas para generar ingresos de forma autónoma, el mejoramiento de sus condiciones de empleabilidad y participación en el ámbito laboral.	<ul style="list-style-type: none"> - Intervención socio laboral por parte de un apoyo laboral, en las dependencias del programa - Realización de talleres. - Coordinación con la red local de instituciones.

Fuente: DIDECO

19. Programa Abriendo Caminos

Programa Abriendo Caminos del Ingreso Ético familiar, está dirigido a niños, niñas y adolescentes, cuyo adulto significativo se encuentra privado de libertad, entregándoles apoyo integral con el fin de vincularlos a la red de oportunidades del ingreso ético familiar.

El programa consiste en apoyar psicosocialmente a los niños, niñas y adolescentes y sus familias, a través de un trabajo profesional, en el entorno más cercano e inmediato de estos usuarios. Los niños, niñas y adolescentes cuentan con tutores que los acompañan y ayudan a desarrollar sus potencialidades. La familia es intervenida por consejeros, que en conjunto con estos, contribuyen a mejorar sus condiciones de vida.

Actividades Realizadas por Programa Abriendo Caminos Año 2015

Actividades Realizadas	N° Beneficiarios-Participantes
Presentación taller Gendarmería a privados de libertad, vinculante	18
4 Talleres grupales e individuales (Comunicación, Autoestima, Nuestros Vínculos Significativos)	38
4 Talleres grupales sociolaborales (Dinámicas de Conocimiento, Apresto Sociolaboral, Expresión de Intereses y Motivaciones Personales y Nuestra Experiencia)	15
Celebración día del Niño	38
Tarde Recreativa	38
Fiesta de navidad	62
Total Beneficiarios	209

Fuente: DIDECO

Beneficios Entregados por Programa Abriendo Caminos Año 2015

Tipo de Beneficio	N° Beneficiarios
Servicios complementarios especializados	2
Intervención psicosocial	62
Intervención psicopedagógica	12
Intervención sociolaboral	20
Tramites y certificados	5
Movilización y usuarios	62
Total Beneficiarios	163

Fuente: DIDECO



20. Programa Protección de Derechos de la Infancia y Adolescencia (O.P.D.)

Beneficios Entregados por Programa O.P.D. Según Área Año 2015

Área	Descripción	N° Beneficiarios
Protección	Intervenciones directas a nivel social, psicológico, jurídico, psicosocial y/o psicosociojurídico	395 niños (as) y adolescentes
Intersectorial	Difusiones, reuniones, talleres charlas, capacitaciones, celebraciones, etc.	3.225 niños (as) y adolescentes, sus familias y la comunidad.
Total Beneficiarios		3.620

Fuente: DIDECO



Actividades Realizadas por Programa O.P.D. Año 2015

Actividades realizadas
<ul style="list-style-type: none"> - Difusión en contra del maltrato infantil, dirigido a funcionarios. - Actividades recreativas estivales. - Talleres de obligación legal en establecimientos educacionales. - Capacitación "La atención de niños, niñas y adolescentes migrantes de la región de Antofagasta" a funcionarios. - Taller de Habilidades parentales en área de salud. - Taller de Habilidades parentales a padres y/o adultos significativos del colegio Chuquicamata. - Coordinación consejo consultivo con autoridades locales y autoridades regionales. - Elaboración documento "Problemáticas visualizadas por la Red de Infancia respecto de los NNA de la comuna de Calama y San Pedro de Atacama". - Coordinación con secretaria ejecutiva del consejo Nacional de infancia, Red de Infancia y Autoridad Local. - Catastro de infancia 2015-2016. - Aplicación de la 6° consulta "Mi Opinión Cuenta" (aprox. 300 NNA de la comuna). - Campaña comunicacional enfocada en la prevención del maltrato infantil utilizando medios de comunicación. - Capacitaciones Equipo OPD, dictadas por SENAME. - Celebración día del niño. - Elaboración y distribución de calendarios institucionales 2015. - Talleres de Promoción y difusión de los derechos de la infancia. - Participación en feria preventiva y plaza ciudadana en diferentes sectores de la comuna. - Fiesta de Navidad.

Fuente: DIDECO

Departamento Andino

Actividades Realizadas para las Comunidades Andinas y Oasis de Calama

Nombre de la Actividad	N ° Participantes
Seminario Andino	250 personas
Concurso Cultural Tomas Panire	9 iniciativas premiadas
Concurso Cultural para Bandas de Bronce	5 iniciativas premiadas
Rescate de técnicas culturales ancestrales para mujeres	10 iniciativas premiadas
Feria de la Mujer Indígena y Rural	40 mujeres
Creación e impresión del Libro "Kunsa Ckausama, la historia de mi pueblo"	1.000 libros
Trabajo de protección de los patrimonios de los pueblos del Alto El Loa y dos sectores rurales de la ciudad de Calama	8 monitores contratados
Trabajo de mantención de bienes inmuebles y espacios públicos de los pueblos del Alto El Loa	6 operarios contratados

Fuente: Departamento Andino



Otras Actividades Relevantes Realizadas para las Comunidades Andinas y Oasis de Calama Año 2015

Actividad	Descripción
FEPLA	Considera exposición de 98 módulos para expositores locales de los pueblos del Alto El Loa y sector rural de la ciudad y 60 módulos para expositores de distintas comunas del país.
Fiesta Religiosa del pueblo de Ayquina, Virgen de Guadalupe	Considera retiro de basura en forma diaria por 11 días con camiones y personal municipal, entrega de agua potable por camiones aljibes arrendados, mejoramiento de los caminos internos del pueblo con maquinaria municipal, habilitación de un sistema de evacuación de aguas servidas, entrega de energía eléctrica permanente que considera el arriendo de motores generadores.
Beca Indígena	Considera la evaluación familiar de los postulantes y renovantes a Beca Indígena año 2015; de enseñanza Básica, Media y Superior (En el año se beneficiaron 1.105 alumnos)

Fuente: Departamento Andino

Departamento Territorial

1. Programa Sub-departamento Municipal de la Mujer

Actividades Realizadas por Programa Sub-departamento Municipal de la Mujer Año 2015

Áreas de Trabajo	Programas y Servicios	Actividades	N° Beneficiarias
Desarrollo Laboral	Programa Jefas de Hogar SERNAM	Talleres Habilitación Laboral	160
		Encuentro de Mujeres PMJH	
		Egreso de Mujeres PMJH	
	Programa 4 a 7, SERNAM	Talleres a hijas/os de participantes	34
		Talleres Laborales	
		Ceremonia de cierre	
	Nivelación de Estudios 4	8	
	Computación	73	
Atención Individual	Atención Social	108	
	Atención Psicológica 3	6	
	Atención Jurídica	50	
Socioeducativa	Talleres Participación Ciudadanía y Participación, SERNAM	225	
	Talleres Desarrollo Personal, Jurídicos, Laborales y Género 1	19	
	Talleres Sexualidad Femenina	115	
	Talleres Contra Acoso Sexual Callejero 6	0	
Total Beneficiarias			1.028

Fuente: DIDECO

2. Programa Centro de la Mujer de Calama

Beneficios Entregados por Programa Centro de la Mujer de Calama Año 2015

Línea de Trabajo	Áreas de Trabajo	N° Beneficiarias	Observación
ATENCIÓN	Ingresos	213	Mujeres que ingresan al Programa Centro de la Mujer de Calama para realizar proceso socioeducativo por VIF.
	Consultantes	51	Mujeres que llegan buscando orientación respecto de otros temas que las aquejan, pero que no realizan proceso.
	Grupos de Acogida de Usuaris Ingresadas	13 grupos, con una participación total de 150 usuarias	En el Centro de la Mujer de Calama, se trabaja bajo la modalidad de 2 talleres, 1 inicial socioeducativo en donde participan las Monitoras, Abogada/o y Coordinadora (4 sesiones); taller socioeducativo que tiene por objetivo lograr un acercamiento al trabajo grupal, a través de presentación de cada una de las integrantes, instrumentos como Rueda de Poder y Control, Ciclo de Violencia Masculina y avances en la Ley VIF 19.325 v/s 20.066 y Medidas de autoprotección básicas. Estos talleres se realizan una vez por semana, ya sea en jornada de la mañana o la tarde, adecuándonos al horario que le acomoda a la usuaria a asistir.
	Grupos de Apoyo de Usuaris Ingresadas	13 grupos, con una participación total de 150 usuarias	Habiendo finalizado el primer ciclo de taller, la usuaria se integra luego con el mismo grupo ya con la confianza suficiente al taller de apoyo; taller con características más terapéuticas, el cual es llevado exclusivamente por una funcionaria, ya sea Psicóloga, Asistente Social, contando con un total de 14 sesiones aproximadamente. Estos talleres se realizan una vez por semana, ya sea en jornada de la mañana o la tarde, adecuándonos al horario que le acomoda a la usuaria a asistir.
PREVENCIÓN	Talleres de Sensibilización	246 participantes	Se llevan a cabo talleres de Sensibilización de Violencia en el Politeo en Liceo A-27, dirigido a alumnos/as de 3° y 4° medio y Liceo B-9 a alumnos/as de 1° y 2° medio.
	Plazas Ciudadanas y Ferias Preventivas	Asistencia a un total de 10 plazas ciudadanas y ferias preventivas, con una entrega aprox. de 1.500 folletos	Plazas Ciudadanas y Ferias Preventivas, organizadas por SENDA PREVIENE, Gobernación Provincial de El Loa y Ministerio de Justicia, Municipalidad de Calama, Obispado de Calama. Además se concurre al Poblado de Ayquina en los días que se desarrolla su fiesta religiosa.
	Apariciones en Prensa	18 actividades dirigidos a la comunidad en general	02 Apariciones en TV canal local (actividades 25 de noviembre y que hacer de los Centros de la Mujer) 02 Apariciones en Prensa escrita (actividades 25 de noviembre) 14 microprogramas radiales para Radio Bellísima (Actividades 25 de noviembre)
CAPACITACIÓN	Formación de Monitores/as	9 usuarias egresadas	Se lleva a cabo la formación de monitoras en Grupos de Autoayuda con usuarias egresadas favorablemente de este Programa. Este año, se realiza una formación de Monitores Comunitarios, la cual es realizada por la profesional del Área de Prevención, que este año crea SERNAM para trabajar puntualmente con líderes y representantes de la comunidad en la formación de monitores.
		18 monitores comunitarios	
		38 funcionarios de Carabineros	Se lleva a cabo una capacitación en "Género, Violencia y Procedimientos sobre Ley VIF" a funcionarios de Carabineros, alumnos/as de la Carrera de Técnico Social del Instituto AIEP.
		65 alumnos y alumnas Instituto AIEP	Cabe señalar que estas capacitaciones se realizaron en 5 sesiones, de un promedio de 2 horas de duración.



Fuente: DIDECO



3. Programa Casa de Acogida (Área Mujeres)

Actividades Realizadas por Programa Casa de Acogida

Año 2015

Áreas de Trabajo	Actividades	N° Beneficiarias
Atención Individual	Atención Social	221
	Atención Psicológica	156
	Atención Jurídica	52
	Atención Psicológica área Infantil	211
	Atención Psicosocial	131
Socioeducativa	Taller Violencia intrafamiliar y sus consecuencias Psicológicas	10
	Taller Violencia de género	8
	Taller Relaciones Simbióticas	8
	Taller Autoestima	10
	Taller Liderazgo	8
	Taller Roles Parentales	10
	Taller Roles Tradicionales	10
	Taller Ley 20.066	8
	Taller Proyecto de vida	12
	Taller Patriarcado	8
	Talleres recreativos: manualidades, zumba, maquillaje , manicure, relajación, etc.	112
Mesas de Diálogo	Mujer	4
	Maternidad responsable	4
	Sexualidad responsable	6
	Libertad	4
	Roles tradicionales	6
	Derechos de los niños	10
	Machismo	8
	Feminismo	8
Gestión en Redes	Regulación Inmigrantes (Departamento de Extranjería, PDI e Intendencia Regional de Antofagasta)	11
	Inscripción y regulación sistema de Salud 4	8
	Capacitación y nivelación de estudios	10
	Inserción laboral	15
	Gestión consulados (Bolivia, Argentina, Colombia y Cuba)	7
Total Beneficiarias		1.116

Fuente: DIDECO

** Este programa no puede exponer con apoyo gráfico sus intervenciones, dado que sus participantes deben ser resguardadas y protegidas.

4. Programa Sub-departamento de Juventud, Deportes y Recreación

Actividades Realizadas por Programa Sub-departamento de Juventud, Deportes y Recreación Año 2015

Áreas de Trabajo	Actividades	N° Beneficiarios
Área Juventud	Concurso fotografía	50
	Actividad de salud preventiva joven	300
	Intervenciones urbanas	200
	Atención psicológica	50
	Talleres de liderazgo	80
	Muestra Otaku "El regreso de los friki saurios"	500
	Actividad de voluntariado navidad	100
Total Beneficiarios Área Juventud		1.280
Área Deportes	Clases gratuitas de zumba, yoga, acondicionamiento físico, ejercicio localizado, fútbol, tenis y rugby	3.000
	Charlas informativas enfermedades respiratorias	400
	Torneo de futbol copa mujer loina	200
	Zumba Splash	500
	Zumba color	400
	Tarde a la chilena	400
	Copa américa intercultural	300
	Mini Olimpiadas adulto mayor	80
	Gala de gimnasia artística	150
Total Beneficiarios Área Deportes		5.430
Área Convenios JUNAEB	Escuela de verano 2015	260
	Escuela de invierno Chiu-Chiu 2015	80
	Escuela de invierno Calama 2015	160
	Actividades Recreativas Culturales 2015	700
Total Beneficiarios Área Convenios JUNAEB		1.200
Total Beneficiarios de las Actividades		7.910

Fuente: DIDECO





ACTIVIDADES COMUNITARIAS 2015

Verano Comunitario

Actividad que promovió la participación sana y la integración de las Juntas de vecinos en los meses de Enero y Febrero. Contó con un total de 300 participantes.

Celebración del día de la Familia (Padre y Madre)

La Celebración del Día de la Madre se realizó en el mes de Mayo y contó con un total de 150 participantes, mientras que la Celebración del Día del Padre se realizó en el mes de Junio y contó con 80 participantes.

Conmemoración día de los Niños

Esta actividad tiene como objetivo brindar un momento de recreación y esparcimiento para los niños de la Comuna, llegando a contar con la participación de aproximadamente 13.000 personas en el mes de Agosto.

Proceso de Navidad

Actividad que tiene como objetivo principal entregar un obsequio a los niños (as) de escasos recursos de 0 a 11 años

de edad, de las diferentes Juntas de Vecinos de la Comuna, a través de las cuales se canaliza la inscripción y recepción de documentos, para luego proceder a la digitación y registro de todos los niños y niñas inscritos, lo que permite clasificar por tramo de edad y sexo el juguete a asignar.

El proceso de compra de juguetes del año 2015 benefició a un total de 14.975 niños(as).

A continuación se detalla el desglose de juguetes por sexo a nivel comunal.

Área Urbana		Área Rural		Total Beneficiarios
Niñas	Niños	Niñas	Niños	
7.268	7.418	133	156	14.975

Fuente: DIDECO

ACTIVIDADES COMUNITARIAS 2015

Esta actividad tiene como objetivo la celebración de los aniversarios de las juntas de vecinos de la comuna, de las cuales se vieron beneficiadas las siguientes:

Celebración de Aniversarios en Juntas de Vecinos de Calama 2015

Juntas de Vecinos	Mes de Celebración	N° de Participantes
Río Loa	Octubre	200
Nueva Esperanza	Noviembre	100
Vista Hermosa Sur	Mayo 5	0
Carlos Ibáñez del Campo D	iciembre 6	5
Total Participantes		415

Fuente: DIDECO

Reuniones efectuadas con las Organizaciones Comunitarias Año 2015

Mes Reunión	Organización Comunitaria	N° Participantes
Abril	Unión Comunal El Loa , Calificación TER (Tribunal Electoral Regional)	45
Abril	COLODEP, Calificación TER	30
Abril	JJ.VV. Comité Ambiental Comunal, Calificación TER	15
Mayo U	Unión Comunal de Adulto Mayor, Calificación TER	60
Mayo J	Juntas de Vecinos Independientes, Calificación TER	25
Junio	Agrupaciones funcionales, Calificación TER	40
Junio	Agrupaciones Funcional, Calificación TER	35
Julio	JJ.VV. y Organizaciones Funcionales, Calificación TER	40
Julio	JJ.VV. FONDOS CONCURSABLE	50
Agosto J	J.VV., Taller fondos seguridad	24
Agosto	JJ.VV, Adulto Mayor, Organizaciones Funcionales, postulación Subvenciones año 2016	60
Septiembre J	J.VV., Ley LOBBY	26
Total Participantes		450

Fuente: DIDECO

Asesorías brindadas a las Organizaciones Territoriales y Funcionales Año 2015

Tipo Asesoría N	° Organizaciones Beneficiadas
Ley 19.418 1	60
Constituciones como Ministro de Fe	85
Total de Asesorías Brindadas	245

Fuente: DIDECO





Lineamiento: Fomento Productivo

Imagen Objetivo:

Este lineamiento contempla el estimular, impulsar y promover el Desarrollo Económico Local de la Comuna, mediante una dinamización de la economía local y un apoyo sostenido a la población emprendedora independiente de la zona, entregando herramientas para mejorar las condiciones laborales de los participantes.

Objetivos:

- ▣ Fomentar la creación de nuevas actividades económicas y de productos innovadores en las ya existentes.
- ▣ Desarrollar, elaborar y estudiar en conjunto con la Corporación de Cultura y Turismo, políticas y programas de fomento e innovación del sector turístico de la comuna.
- ▣ Fomentar la producción de recursos renovables permitiéndoles salir al resto del país a los agricultores del desierto.
- ▣ Conocer, apoyar y colaborar en las actividades de la pequeña minera.
- ▣ Conocer, apoyar y colaborar en las actividades comerciales establecidas y por establecer procurando la formulación de cada una de ellas.
- ▣ Generar sistemas de ayuda a las MIPYMES (Micro, Pequeña y Mediana Empresa), MEF (Micro Empresa Familiar) y emprendedores de la Comuna de Calama esperando ya sea un crecimiento sostenible o bien consolidar las iniciativas económicas según sea el caso.

Departamento Desarrollo Económico Local

1. Fomento Productivo

Acciones o Actividades Masivas	Usuarios Atendidos/Beneficiados
1° Muestra Gastronómica	16 Empresarios Gastronómicos 300 Asistentes aprox.
2° Feria de Emprendimiento	40 Expositores 1000 Personas aprox. asistentes en dos días de Feria (Estacionamiento EASY)
3° Concurso de Ornamentación "Calama te quiero más hermosa", desarrollado en el casco histórico de Calama	200 cartas de invitación 44 Locales participaron en el concurso 1.500 Vecinos/as aprox. visitaron los locales ornamentados
4° Capacitación Agricultores	64 agricultores capacitados directamente a través de PRODESAL/PDTI
Talleres Ley MEF (Micro Empresa Familiar)	250 Participantes aprox. en los diferentes talleres
Asesorías Integrales de Gestión	120 Emprendedores y microempresarios que recibieron asesoría directas sobre su plan de negocio
Atención de Público	2000 Potenciales usuarios y vecinos aprox. que recibieron información y orientación sobre los instrumentos de emprendimiento

Fuente: Fomento Productivo

2. Acciones Desarrolladas con la Mesa Público-Privada

Se trabajó en la estructuración de una planificación de Mesa Público-Privada para calendarizar encuentros para el 2do. Periodo de 2015.

Se participó en conversatorio para el Comité de Desarrollo Productivo, Región de Antofagasta, Agenda Descentralización CORFO - Sercotec, cuyo objetivo es promover el desarrollo económico y productivo regional y el fomento de la MIPYME, esto es mejorar las capacidades y oportunidades de emprendedores y emprendedoras, y de las empresas de menor tamaño, para iniciar y aumentar sosteniblemente el valor de sus negocios. Además potenciar la promoción de inversiones, el emprendimiento y la innovación empresarial.

Se apoyó a la Asociatividad, se coordina reunión directamente con el Presidente de la CONAPYME, Sr. Rafael Counsille Zapapa, y se reactiva la Cámara de Comercio, Servicio y Turismo de Calama, A.G., quedando como presidente Interino don Rodrigo Barrera Cortés, esto permitirá que los empresarios de la Comuna tengan un gremio que los represente ante la Mesa Público-Privada que se desarrollará durante el mes de Marzo 2016.-



Actividades Realizadas por la Mesa Público-Privada Año 2015

Actividad	Fecha Inicio	Fecha Término	Fuente Financiamiento
Muestra Gastronómica	27 de marzo 2015	27 de marzo 2015	Programa Aniversario Calama 2015
Concurso de Ornamentación "Calama te quiero más hermosa"	16 de Septiembre 2015	16 de Septiembre 2015	Programa Fiestas Patrias 2015 RR.PP. Fondos Fomento Productivo y OTEC Municipal (Premios y otros)
Feria "Calama te quiero más Emprendedora e Innovadora"	27 de Noviembre 2015	28 de Noviembre 2015	Fondos Fomento Productivo y OTEC Municipal (Publicidad, difusión, servicios de Impresión, Desarrollo de Eventos)
Capacitación Agricultores PRODESAL/PDTI	02 de Enero 2015 3	1 de Diciembre 2015	Fondo Convenio Municipalidad-Indap PRODESAL Fondo Municipal PDTI Indap

Fuente: Fomento Productivo

3.Programa Intermediación Laboral (OMIL)

Beneficiarios de los Programas OMIL, OTEC y Cesantía

Inscritos en Programa de Intermediación Laboral	Inscritos en Programa de Capacitación Laboral	Inscritos en Programa de Cesantía (Subsidio)
3.229	238	858
Total Colocados en Puestos de Trabajo		266 Personas

Fuente: DIDECO

4.Programa de Capacitación Laboral (OTEC)

N° Cursos	N° Beneficiarios
4	77

Fuente: DIDECO

5. Programa de Capacitación SENCE Oferta Regular- Programa Más Capaz-Programa Veta Minera y Cursos OTIC Intermediados a través de OMIL

N° Cursos Intermediados por OMIL	N° Beneficiarios Derivados por OMIL
8	161

Fuente: DIDECO

Procesos de Intermediación de Convenios SENCE – IMC, Programa Más Capaz

N° convenio	N° cursos	N° beneficiarios
1	4	76
2	2	9
3	2	47
4	1	23
Total beneficiarios intermediados Práctica y/o Colocación		155

Fuente: DIDECO

6. Programa Generación de Empleos

Actividades Desarrolladas por Programa Generación de Empleos Año 2015

Actividad	Fecha de inicio	Fecha de término C	antidad de mano de obra
Apoyo de personal en dependencias municipales y organizaciones comunitarias	02-01-2015	31-12-2015	66
Apoyo operativo de trabajos hacia la comunidad y reparación, mantención e instalación de señales de tránsito	02-01-2015	31-12-2015	26
Fortalecer la capacidad operativa de la DIDECO y Departamento Andino	02-02-2015	31-12-2015	10
Total			102

Fuente: DIDECO



Lineamiento: Medio Ambiente

Imagen Objetivo:

Este lineamiento contempla contribuir al desarrollo comunal consolidando un sistema de gestión ambiental que integre a múltiples actores y recursos a nivel local, regional y nacional en pos de mantener a nuestra comuna libre de contaminantes ambientales.

Objetivos:

- Promover la protección de los ecosistemas comunales frágiles y de la flora y fauna poco conocida y en peligro de extinción.
- Proteger el Recurso Hídrico atendiendo a la condición de extrema aridez de la Región y a las presiones que se ejercen sobre su oferta limitada.
- Favorecer el uso de Energías Renovables No Convencionales en los proyectos de inversión atingentes y que permiten a su vez generar un centro de investigación y desarrollo.
- Ser un ente facilitador para poner en práctica el plan de acción de descontaminación.

Programa: Cuidado del Medio Ambiente

Acciones llevadas a cabo por la Dirección de Aseo y Ornato durante el año 2015 que guardan relación con el vertedero municipal y retiro de escombros, en diferentes sectores de la Comuna.

Cabe mencionar que la Ilustre Municipalidad de Calama cuenta con dos lugares autorizados, uno para el Depósito de Residuos Domiciliarios y el otro para el Depósito de Residuos de la Construcción (RESCON) .

Retiro de Residuos Domiciliarios

- Retiro de residuos ejecutados por la empresa SOCOAL Ltda. Con una frecuencia de lunes a sábado, día por medio y en el centro de la ciudad en forma diaria en horario nocturno.
- La disposición de los residuos domiciliarios son recepcionados por el Relleno Sanitario de Calama.

RESCON : Depósito de Residuos de la Construcción en la comuna de Calama, ubicado aproximadamente a 2 kilómetros camino a San Pedro de Atacama, el cual se encuentra regulado ambientalmente por la Resolución Exenta Ambiental N° 096/2004

El Informe de Ingresos año 2015 de Residuos Sólidos Domésticos, recolectados y dispuestos en el Relleno Sanitario Cerro Colorado de Calama se indica en el siguiente cuadro.

Para un mayor entendimiento se definen los siguientes conceptos del cuadro:

- ▣ I.M.C. :Residuos provenientes de la recolección domiciliaria, vehículos municipales, y aseo de ferias.
- ▣ Part. C/Usuf. : Particulares con Usufructo
- ▣ Part. S/Usuf. : Particulares sin Usufructo.

Ingreso de Residuos dispuesto en el Relleno Sanitario
Año 2015

Mes	I.M.C.	Part. C/Usuf.	Part. S/Usuf.	Total Tonelada
Enero	4.315,48	677,82	81,52	5.074,82
Febrero	3.583,75	621,64	67,77	4.273,16
Marzo	4.602,29	702,09	85,95	5.390,33
Abril	4.126,37	680,13	78,35	4.884,85
Mayo	3.927,25	634,55	71,96	4.633,76
Junio	3.949,25	561,33	74,17	4.584,75
Julio	4.038,04	593,01	84,43	4.715,48
Agosto	4.057,33	606,22	68,98	4.732,53
Septiembre	4.136,03	606,18	69,35	4.811,56
Octubre	4.223,01	675,08	75,75	4.973,84
Noviembre	4.103,56	663,57	76,04	4.843,17
Diciembre	4.829,95	276,19	97,78	5.203,92
Total Año	49.892,31	7.297,81	932,05	58.122,17

Fuente: Aseo y Ornato



Toneladas Recibidas Relleno Sanitario Año 2015

Toneladas Recibidas Proveniente de diferentes Sectores	
Total Toneladas	58.122,17

Fuente: Aseo y Ornato

Para la Operación de RESCON se cuenta con las siguientes Maquinarias:

Buldócer (arriendo 3 veces al año).

Tracto camión con cama baja para el transporte de maquinarias a RESCON.

Retro Excavadora.

Toneladas Recibidas RESCON Año 2015

Toneladas Recibidas Proveniente de diferentes Sectores	
Total Toneladas	134.490,08

Fuente: Aseo y Ornato

Operativos de Aseo de Micro Basurales Clandestinos

Consiste en el retiro de basura domiciliaria dejada en lugares no autorizados.

N°	Sector Beneficiado
1	Polideportivo
2	Sector Poniente Cerro la Cruz
3	Villa Las Vegas sector canchas
4	Parque El Loa
5	Rivera del Rio Loa, Cascada, Yalquincha, Las Turvinas, Puente Topater, Monolito Topater
6	Retiro de basura de personas en condición de calle en diferentes sectores
7	Sitio eriazos costado Colegio Valentín Letelier
8	Sector Finca San Juan
9	Calle Aconcagua entre Av. Grecia y Doble Almayda
10	Sector camino Vecinas Finca Abaroa Gitanos

Fuente: Aseo y Ornato

Operativos de Residuos Voluminosos

Estos consisten en el retiro de residuos voluminosos de diferentes sectores de la comuna. Residuos Voluminosos son aquellos desechos que el camión recolector no retira, como por ejemplo; lavadoras, colchones, televisores, etc. y basura domiciliaria dejada en lugares no autorizados.

En el año 2015 se realizó un retiro de Residuos Voluminosos en los meses de enero, febrero, abril, mayo, junio, julio, octubre y noviembre.

Operativos de Residuos Voluminosos de la Comuna Año 2015

N°	Sector Beneficiado
1	Villa Lagunas Andinas (Ex Peuco Maratón)
2	Villa Los Salares
3	Población 23 de Marzo (en su totalidad)
4	Población 21 de Mayo (en su totalidad)
5	Población Gladis Marín (en su totalidad)
6	Villa Ayquina sector DESCO
7	Villa Ayquina
8	Villa Caspana sector San Juan
9	Villa Peuco I,II,III,IV
10	Villa Lomas Huasi
11	Sector Instituto Médico Legal

Fuente: Aseo y Ornato

Operativos de Aseo y apoyo de recolección en el Área Rural de la Comuna

Este tiene como finalidad la erradicación de basurales clandestinos de diferentes sectores de la comuna del área rural y apoyar con la recolección de los residuos domiciliarios. Este operativo se lleva a cabo a contar de enero a diciembre.

Operativos de Aseo Área Rural Año 2015

N°	Área Rural Beneficiada
1	Lasana
2	Chiu-Chiu
3	Ayquina
4	Toconce
5	Caspana

Fuente: Aseo y Ornato



Limpeza de Espacios Públicos

Son operativos de limpieza integral que contemplan la recuperación de espacios públicos como plazas, parques y áreas verdes en general. Las labores ejecutadas se efectúan a partir de enero hasta diciembre y corresponden a podas, retiros de escombros, retiro de juegos infantiles y mobiliario urbano en mal estado, pintura, desmalezamiento, plantaciones y tazas, cuneteo de áreas verdes, regadío, entre otras.

Sector Beneficiado	Mes de Limpieza
Pobl. Pablo Neruda	Julio
Villa Caspana	Julio, Septiembre, Octubre y Diciembre
Villa San Rafael	Julio y Diciembre
Pobl. René Shneider	Agosto
Villa El Peuco	Agosto
Pobl. Arturo Prat	Agosto y Octubre
Villa Portal del inca	Agosto y Octubre
Villa Ex Peuco Maratón	Agosto y Noviembre
Villa Los Salares	Septiembre
Pobl. Independencia	Septiembre
Pobl. Gustavo Le Paige	Septiembre
Villa Las Vegas	Septiembre
Villa Kamac Mayu	Septiembre
Pobl. Alemania	Septiembre
Centro Calama	Septiembre y Octubre
Pobl. Militar	Octubre
Villa Los Yacimientos	Octubre
Villa Cimm	Octubre
Pobl. Inti Rai	Octubre
Villa Ayquina	Octubre y Noviembre
Villa Exótica	Octubre, Noviembre y Diciembre
Villa Ascotán	Octubre y Diciembre
Villa Chuquicamata	Octubre y Diciembre
Villa Oasis	Noviembre
Miraflores	Noviembre
Granaderos I, II y III	Noviembre
Avda. Chorrillos I, II, III, IV	Noviembre
Villa Atacama	Diciembre
Villa Los Volcanes	Diciembre
Pueblo de Chiu-Chiu	Diciembre

Fuente: Aseo y Ornato

Limpieza de bandejones

Adicionalmente se generaron acciones relativas a la limpieza de bandejones:

N°	Sector Beneficiado
1	Bandejón Maipú
2	Bandejón Vasco de Gama
3	Bandejón Arauco
4	Bandejón Chorrillos
5	Bandejón Central Norte
6	Bandejón Avenida Grecia
7	Bandejón Avenida Balmaceda
8	Bandejón Avenida Grau

Fuente: Aseo y Ornato

Sistema de Certificación Medio Ambiental

La Ilustre Municipalidad de Calama se encuentra en la etapa intermedia de Certificación Ambiental.

Durante el año 2015, la Ilustre Municipalidad de Calama firmó un Convenio de Cooperación con el Ministerio del Medio Ambiente para dar inicio a la ejecución de la Fase II – Intermedia - del Sistema de Certificación Ambiental Municipal (SCAM).

Este sistema tiene por objetivo implementar la mejora continua de la gestión ambiental al interior del municipio de manera sistemática y gradual, con acciones claves que llevarán a instalarse como modelo de gestión ambiental dentro del territorio comunal.

Dentro de esta fase se desarrollarán propuestas de reciclaje de papel y tóners, ahorro de agua y energía, Líneas Estratégicas Ambientales, Compras Sustentables, Capacitaciones Ambientales, Inclusión de la Temática Ambiental en colegios, entre otras.

Durante el año 2015 se han materializado importantes alianzas con empresas del rubro de Residuos y de Energías Renovables No Convencionales tales como Ecometales, Socoal, Movterra, Plantas fotovoltaicas (San Pedro III y VI), Resiter, Disal, entre otras.

Especies Vegetales Producidas en el Vivero Municipal y Entregadas a la Comunidad

Buscando mantener una mejor calidad de vida y una recuperación del Oasis se producen especies vegetales dentro del Vivero Municipal y son entregadas a la comunidad como donaciones de especies arbóreas por la Dirección de Aseo y Ornato.

Especies vegetales producidas en el Vivero Municipal Año 2015

Especies Vegetales en producción	Especies Vegetales disponibles	Total existencia
3.062	4.000	7.062

Fuente: Aseo y Ornato

Especies Vegetales Entregadas a la Comunidad Año 2015

Beneficiarios	Cantidad de Especies
Espacios Públicos (Paseo Avda. Granaderos, Monumento Radomiro Tomic, plazoletas de diferentes sectores de la comuna)	2.515
Particulares e Instituciones (Vecinos Gladys Marín, Feriantes, Feria Ambiental)	440
Total Especies Entregadas	2.955

Fuente: Aseo y Ornato





Ingresos Percibidos por Derechos De Aseo

Concepto de Ingresos Percibidos por Derechos de Aseo	Monto
Aseo Domiciliario años anteriores	\$ 779.573.871
Derechos de Aseo Tesorería Comunal	\$ 768.037.886
Derechos de Aseo Municipal más multas, intereses e I.P.C.	\$ 561.557.000
Dirección de Aseo y Ornato Vertedero Municipal, RESCON	\$ 62.415.200
Derechos de Ferias	\$ 22.084.166
Total Ingresos Aseo 2015	\$2.193.668.123

Fuente: Aseo y Ornato

Canil Municipal

El canil municipal tiene una población de aproximadamente 100 perros al año 2015, contado con una capacidad máxima para albergar a 120 canes. Además cuenta con 2 profesionales y 5 operarios.

La mantención de la población canina es de \$19.658.408.- anuales y contempla los medicamentos y productos farmacéuticos, además de la alimentación de los perros.

Y realiza las siguientes actividades:

Programa de Esterilización Control Canina de la Comuna de Calama; su objetivo principal es disminuir la tasa de natalidad canina y evitar de esta manera el abandono de perros no deseados que contribuirán a aumentar la población canina callejera.

Durante el año 2015 se realizaron 1.043 esterilizaciones, actividad que financia la SUBDERE por un total de \$20.355.188.-

Charlas educativas en diferentes sectores de la Comuna.

- Escuela básica D-32 Claudio Arrau
- Escuela básica D-35 República de Grecia
- Escuela básica D-45 Emilio Sotomayor
- Escuela básica D-48 Presidente Balmaceda
- Escuela básica D-49 Vado de Topater
- Escuela básica F-53 República de Francia
- Escuela básica E-42 Pedro Vergara Keller
- Escuela básica E-31 Andrés Bello
- Escuela básica D-131 Valentín Letelier
- Escuela básica D-126 Kamac Mayu

Eutanasias realizadas a mascotas retiradas de la calle por accidentes, enfermos, agresivos y mordedores. Durante el año 2015, el Canil Municipal realizó eutanasias a 23 mascotas en condición de calle por los motivos anteriormente mencionados.

Programa de Registro de Mascota; su objetivo principal es promover la tenencia responsable de mascotas, para así disminuir la tasa de abandono y consecuentemente la población canina callejera.

En el año 2015 se suministraron un total de 1.303 chips de registro de mascotas.

Visitas a terrenos por denuncias; en el transcurso del año 2015 se llevaron a cabo 72 visitas.



Lineamiento: Seguridad Ciudadana

Imagen Objetivo:

Este lineamiento contempla apoyar en el diseño y ejecución de proyectos de Seguridad Ciudadana, alineado con el Programa de Seguridad Ciudadana que emana del Ministerio del Interior, integrando la coordinación con los Servicios Policiales y desarrollando la participación de la ciudadanía como apoyo a la labor de seguridad.

Objetivos:

- Estimular la integración de la ciudadanía, con el objetivo de buscar soluciones en conjunto a las problemáticas de seguridad en las poblaciones.
- Formular, ejecutar y controlar los planes, programas y proyecto de Seguridad Ciudadana.
- Fomentar la creación de un barrio bohemio como atractivo turístico.
- Mejorar la seguridad ciudadana poblacional en los sectores vulnerables.

Sub- Departamento de Seguridad Pública

El Sub-departamento de Seguridad Pública es una unidad dependiente de la Dirección de Desarrollo Comunitario y se conforma por los siguientes programas:

- Programa de Seguridad Pública
- Fondo Nacional de Seguridad Pública
- Programa Terapia Multisistémica
- Programa Evaluación de Riesgo
- Programa de Resocialización para Hombres que Ejercen Violencia en la Pareja
- Programa Previene
- Programa de Seguridad Integrada 24 Horas

En la unidad se cuenta con un total de 39 Funcionarios, que se distribuyen de la siguiente forma:

- 01 Funcionario de Planta
- 01 Funcionario a Contrata
- 01 Honorario Por Empleo
- 36 Honorarios Programas

Los programas funcionan como indica:

1.Programa de Seguridad Pública

Objetivo

El objetivo del programa de Seguridad Pública es de conformar mesas de trabajo en seguridad pública en diversos barrios que piden ayuda en diversos temas como seguridad y operativos de programas sociales a través de la DOC. Actualmente se encuentran conformados en la Independencia y en la Exótica comités de seguridad y están en proceso de formación otros. A la vez se acude a denuncias, problemas de inseguridad y llamados de la comunidad para resolver hechos complejos, también con lo que tiene relación con los Cuidadores de Vehículos.

Beneficio

Se otorga el asesoramiento para la postulación de proyectos, gestión territorial en las distintas juntas de vecinos con el fin de poder mejorar la calidad de trabajo y vida de las personas que trabajan en el oficio de cuidador de vehículo, solución a denuncias anónimas que llegan a la unidad, entre otras.

Concepto de Atención	Total
Recepción y gestión de denuncias referentes a Seguridad Pública	47
Operativos de fiscalización	4
Mesas barriales	6
Reuniones con instituciones externas	7
Reuniones intra municipales	3
Permisos otorgados a cuidadores de vehículos	140

Fuente: DIDECO



2. Fondo Nacional de Seguridad Pública

El Programa Fondo Nacional de Seguridad Pública año 2015 tiene como propósito fundamental producir información no estadística y análisis de estas últimas, para el accionar del sub-departamento de seguridad pública de la Ilustre Municipalidad de Calama y para el Consejo Comunal de Seguridad Pública.

El programa no trabaja con beneficiarios directos pues, en esta lógica los beneficiarios serían el organismo municipal propiamente tal; sin embargo se han planificado seminarios de retroalimentación para mostrar los resultados producidos a la comunidad. La realización de estas actividades se ha estipulado para el periodo de cierre del programa en Abril del presente año.

Tipo de Beneficio	Total
Seminario de retroalimentación a Liceos	3
Seminario de retroalimentación a Instituciones Policiales	2
Seminario de retroalimentación al Organismo Municipal	1
Total Beneficiarios	6

Fuente: DIDECO

3. Programa Terapia Multisistémica

Tratamiento intensivo que aborda de manera integral los problemas conductuales asociados a transgresiones y/o infracción de ley, fortalece los factores protectores y contribuye a la integración social de niños, niñas y jóvenes entre 10 y 17 años y 11 meses que presentan los más altos perfiles de riesgo delictual.

Tipo de beneficio	Nº Beneficiarios
Servicio de intervención psicológica	31

Fuente: DIDECO

4. Programa Evaluación de Riesgo Equipo de Detección Temprana (EDT) 2015

El Equipo de Evaluación de Riesgo Sociodelictual supone la puerta de entrada a una oferta de intervención especializada en la atención de niños, niñas y adolescentes (NNA) que han tomado contacto con Carabineros, por estar cometiendo infracciones o transgresiones a la ley. Su función principal es la construcción de un perfil de riesgo abreviado (“screening de riesgo”) de los NNA ingresados por materias asociadas a infracción de ley o transgresión a la norma.

EDT realiza un levantamiento de perfiles y necesidades de atención que será fundamental para la adecuada derivación de casos a diversos dispositivos de intervención psicológica y social en la comuna.

Beneficios Entregados por el Programa Evaluación de Riesgo Año 2015

Tipo de Beneficio	Nº Beneficiarios
Evaluación y levantamiento de perfiles y necesidades con instrumento ASSET (NNA)	167
Evaluación y levantamiento de perfiles y necesidades con instrumento ASSET (Adulto responsable)	150
Total Atención de Intervención Psicosocial 3	17

Fuente: DIDECO

Actividades Realizadas por el Programa Evaluación de Riesgo Año 2015

Actividades Realizadas	Nº Beneficiarios
Campaña de violencia escolar “Tu hijo... Tu espejo”	950

Fuente: DIDECO

5. Programa de Resocialización para Hombres que Ejercen

Programa que tiene como objetivo velar por la protección de mujeres víctimas de violencia de género, a través de la intervención psicosocioeducativa de hombres ejecutores de violencia en la pareja. Esto a través del desarrollo de una intervención eficiente y adecuada dirigida a facilitar la disminución de conductas violentas en los hombres usuarios del programa y promoviendo la erradicación de ideas asociadas al paradigma hegemónico machista.

Atiende individualmente a hombres mayores de 18 años que ingresan al programa de forma voluntaria, derivados vía judicial, específicamente Tribunales de Familia y de Garantía, así como también de otras instituciones del área social de nuestra comuna.

Beneficios Entregados por el Programa de Resocialización para Hombres que Ejercen Violencia en la Pareja Año

Tipo de Beneficio	N ° Beneficiarios
Intervención psicosocioeducativa resocializadora a hombres que ejercen violencia	86
Cantidad de atenciones a usuarios	2.683

Fuente: DIDECO

6. Programa Previene

Fin:

Implementar una política comunal en la temática de drogas y alcohol que involucren a toda la población e instituciones, con el fin de aumentar los factores protectores y disminuir los factores de riesgo a través de las áreas de prevención y tratamiento.

Objetivos:

- Articular la oferta existente en la comuna desarrollando acciones de prevención del consumo de drogas y alcohol a través de un trabajo intersectorial enfocados a fortalecer los factores protectores y disminuir los factores de riesgo de la comuna.
- Propiciar instancias que permitan realizar acciones integrales de tratamiento que permitan mejorar el acceso de las personas con consumo problemático de drogas en la comuna de Calama a los centros de rehabilitación.

Acciones Realizadas por el Programa Previene Año 2015

Área	Acciones Realizadas
Educación	08 Establecimientos Educativos ejecutan Estrategias de Prevención a largo plazo, esto implicó la elaboración de planes de trabajo preventivos que serán implementados el año 2016, los cuales involucran a toda la Comunidad Educativa.
	03 Establecimientos de enseñanza Media trabajan con la Estrategia de Prevención indicada "Actuar a Tiempo" (Liceo Francisco Aguirre, Cesáreo Aguirre, Liceo Radomiro Tomic), en los cuales se atiende a un universo de 45 adolescentes y sus familias que presentan problemas relacionados al consumo de sustancias psicoactivas y que son intervenidos a través de una dupla psicossocial en los establecimientos.
	Generación del Plan Escuela Segura (piloto) donde se generan acciones con la Comunidad Educativa (con alumnos y apoderados), en el marco de la Mesa Preventiva Comunal.
	08 Establecimientos de Enseñanza Básica y Media Participan en la Estrategia de Debate Comunal.
Territorial	Campañas de Sensibilización del Consumo Responsable de Alcohol, con la colaboración de diversos organismos, ya sea a través de los lineamientos centrales como de acciones de naturaleza Comunal.
	Aplicación de Alcotest Preventivos en lugares de diversión juvenil.
	Se efectúan Talleres de Fútbol en diversos sectores.
	Continuidad de Reuniones Bilaterales con sector Salud, Educación y Tratamiento, para la articulación comunal de acciones.
	Acompañamiento en el proceso de Fiscalización de Carabineros en el marco de la Ley Emilia y Tolerancia Cero.
	Mesa de Trabajo Preventiva Drogas y Escuela, presidida por el Sr. Alcalde, donde participan: SENDA, policías, COMDES y Departamento Provincial de Educación.
	Realización de Capacitaciones en temáticas de detección precoz, uso y consecuencia de drogas. Ley 20.000 a diversos organismos que lo requieran.
Ferias Preventivas donde se efectúa una Muestra Programática de los organismos ligados a la prevención del Consumo de drogas (PDI, OS7- Carabineros de Chile, Consultorios, OPD, Centro de la Mujer, Chile Crece Contigo, Programas Sociales DIDECO, PPF entre otros).	
Laboral	04 Empresas forman a sus trabajadores en habilidades preventivas.
	Implementación de la Estrategia con Pymes de la Comuna (3), donde se desarrollaron talleres con los trabajadores, tendientes a mejorar el clima organizacional y la calidad de vida.
	Implementación de Talleres de Habilidades Preventivas Parentales a estas empresas, lo cual es realizado con los trabajadores de los organismos.
	02 Empresas aplican Estrategia Trabajar con Calidad de Vida (EASY, SHESTA).
	03 Empresas dan continuidad al año 2014 (SIEMENS, ADUCOM, ANMAR).
Tratamiento	Se trabaja con 03 sectores focalizados de la comuna en intervención comunitaria.
	Atención, Detección y Referencia asistida de personas que presentan consumo de sustancias y que necesitan orientación y acompañamiento en el ingreso a una comunidad terapéutica.

Fuente: DIDECO

7. Programa de Seguridad Integrada 24 Horas

El programa de Seguridad Integrada 24 Horas (PSI) comienza a funcionar en nuestra comuna el año 2007, siendo una alianza estratégica entre la Ilustre Municipalidad de Calama y Carabineros de Chile; esta oferta programática nace como respuesta a las diversas problemáticas psicossociales y delictuales que tienen como protagonista a los Niños, Niñas y Adolescentes (NNA) de la ciudad.

El Programa PSI contribuye en procesos de prevención, protección y control de situaciones de riesgo y/o escala delictual que se encuentran los menores de la comuna de Calama, mediante intervenciones psicossociales de tipo individual, familiar y comunitario efectivas y traspaso de información oportuna, según la necesidad de éstos, que velen por el bienestar y desarrollo integral del NNA.

Beneficios Entregados por el Programa de Seguridad Integrada 24 Horas Año 2015

Tipo de Beneficio	N° Beneficiarios
Intervención psicossocial NNA	134
Intervención psicossocial adulto responsable	100
Total Beneficiarios	234

Fuente: DIDECO

Actividades Realizadas por el Programa de Seguridad Integrada 24 Horas Año 2015

Actividades Realizadas	N° Beneficiarios
Entrega de citaciones	326
Visitas domiciliarias	30
Campaña de violencia escolar "Tu hijo... Tu espejo"	950
Total Beneficiarios	1.306

Fuente: DIDECO



8. Programa Quiero Mi Barrio

El Programa de Recuperación de Barrios; Quiero mi barrio, tiene por objeto contribuir al mejoramiento de la calidad de vida de los habitantes de barrios que presentan problemas de deterioro urbano, segregación y vulnerabilidad social, a través de un proceso participativo de recuperación de los espacios públicos y de los entornos urbanos de las familias. En este contexto, los Barrios Sol Divino y San Sebastián Río Loa fueron postulados por el Municipio y resultaron seleccionados para desarrollar el Programa.

Mediante la suscripción de un Convenio de cooperación con la Seremi de Vivienda y Urbanismo, el Municipio actúa como contraparte técnica y contribuye en la implementación y desarrollo del programa en ambos barrios.

El Programa Quiero Mi Barrio se ejecuta a través de dos planes; Plan de Gestión de Obras (PGO) y Plan de Gestión Social (PGS) de cada barrio intervenido, los cuales se informan a continuación:

■ Barrio Sol Divino:

Período de la intervención: Diciembre de 2014 – Septiembre de 2017.

El barrio Sol Divino se encuentra inmerso en la ciudad de Calama, en la población Nueva Alemania. Ubicado en el sector poniente de la ciudad, su conformación está dada por viviendas entregadas a través de la asignación de subsidios habitacionales de dos categorías: vivienda básica y vivienda progresiva.

El polígono intervenido limita al norte con la calle Alonso de Ercilla, al este con calle Colonia, al sur con calle Maipú y al oeste con calle Quetena. Comprendiendo un sector de 15 manzanas, las cuales ocupan una superficie total de 6,37 hás. Este sector se ha denominado "Sol Divino", en razón al nombre de la junta de vecinos que lo representa y organiza. El barrio Sol Divino, entregado por el SERVIU en el año 1997, se compone en su totalidad por 458 viviendas sociales emplazadas en loteos de terrenos que promedian los 65 m². Existen dos tipologías de viviendas en el barrio, por una

parte las viviendas de dos niveles, correspondientes prácticamente a la totalidad de las construcciones y en un número marginal existen también las de un piso (en comodato a adultos mayores).

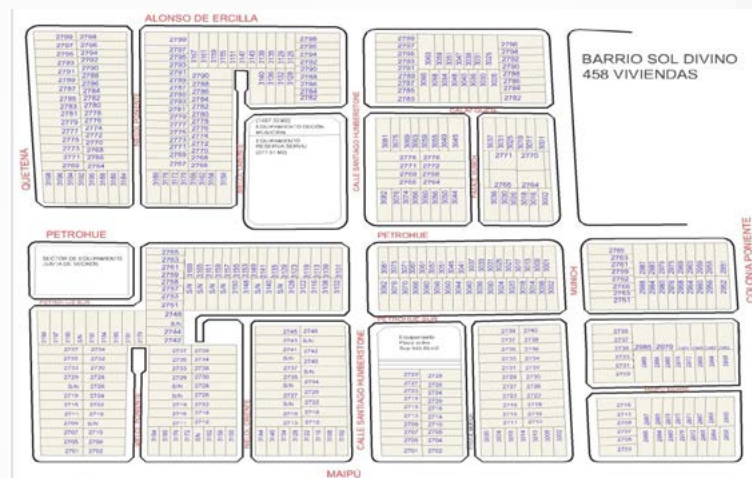

El PGS tiene como ejes transversales Identidad, Medio Ambiente y Seguridad y en base a ellos se ha centrado el trabajo comunitario y de participación con los vecinos y vecinas. El PGO contempla el diseño de un centro comunitario, una plaza de sol y agua; y de platabandas y pavimentación del pasaje Petrohué.

A través de la línea multisectorial, se encuentran en plena ejecución 38 subsidios de Protección del Patrimonio Familiar dirigidos a la construcción de antejardines en igual número de viviendas.

Con aporte municipal, se financiaron los diseños de ingeniería de las calles y pasajes del barrio, lo que permitirá su postulación a la etapa de ejecución en los próximos llamados.

El barrio se organiza frente a varios acontecimientos sociales, como la celebración del aniversario, verano vecinal y Navidad en donde existe una participación activa y comprometida por parte de las vecinas y vecinos.



▣ Barrio San Sebastián – Río Loa
 Período de la intervención: Junio 2015 – Mayo 2018.
 El barrio San Sebastián - Río Loa se encuentra inmerso en la ciudad de Calama, en la población Nueva Alemania. Ubicado en el sector poniente de la ciudad, su conformación está dada por viviendas entregadas a través de la asignación de subsidios habitacionales del Fondo Solidario de Vivienda. En el año 2007 se entregaron 200 viviendas, cuyos propietarios formaron una junta de vecinos denominada San Sebastián por el comité en el cual postularon. Y en el año 2008, 135 familias se radicaron en el sector y se organizaron en la junta de vecinos Río Loa.
 El polígono intervenido limita al norte con la calle Petrohué Sur, al este con calle Hugo Vidal Zamorano, al sur con calle Vasco de Gama y Pasaje Calafquén y al oeste con el Pasaje Gaceta. Comprendiendo un sector de 10 manzanas, las cuales ocupan una superficie total de 5,72 há.
 El barrio San Sebastián - Río Loa, se compone en su totalidad por 335 viviendas sociales emplazadas en loteos de terrenos que promedian los 70 m².

El PGS tiene como ejes transversales Identidad, Medio Ambiente y Seguridad, base en la que destacan iniciativas trabajadas en forma participativa con los vecinos y vecinas que pretenden transformar la vida del barrio, con programas como Haciendo historia, Quiero mi barrio verde, Tenencia responsable de mascotas y Eliminando zonas oscuras. El PGO contempla el diseño de parques perimetrales con franjas de contención en Pasaje Gaceta y Petrohué, una plaza multifuncional y el mejoramiento del eje central de Vasco de Gama.

9.Oficina Municipal de Vivienda

Entidad Patrocinante: Ilustre Municipalidad de Calama

N° Personas Atendidas	N° Personas Habilitadas	N° Comités Habilitados	N° Comités Constituidos
1.554	810	44	6
Total Demanda Individual		243	
Total Demanda Grupal		1.621	
Total Demanda		1.864	

Fuente: DIDECO

Se logró avanzar en el diseño del loteo de viviendas Gustavo Le Paige

Lineamiento: Salud y Educación

Imagen Objetivo:

Este lineamiento contempla implementar proyectos de mejoramiento de la infraestructura y equipamiento en los establecimientos educacionales municipalizados y centros de salud con el objeto de mejorar la calidad de ambos servicios para retener y aumentar la demanda educativa y de salud, optimizando los recursos disponibles.

Objetivos:

- Potenciar la infraestructura y equipamiento de los centros de atención primaria urbanos y rurales.
- Potenciar la infraestructura y equipamiento de los establecimientos educacionales.
- Contar con Centros de Investigación Tecnológica que permitan a la comuna acceder a los fondos del royalty a fin de asegurar la sustentabilidad de la comuna.
- Contar con una Universidad para la comuna de Calama que dicte formación técnico profesional y universitaria en las áreas económicas que requiere la comuna.

Esta temática será desarrollada en mayor detalle en el capítulo III.

Lineamiento: Gestión Financiera

Imagen Objetivo:

Este lineamiento contempla disponer de fuentes de financiamiento a través de alianzas estratégicas con el sector privado y otros sectores públicos con el objeto de asegurar los recursos necesarios para el desarrollo de la comuna.

Objetivos:

- Establecer alianzas estratégicas con diversos actores públicos a fin de contar con recursos financieros extras para desarrollar proyectos que impulsen el nivel de vida de Calama.
- Establecer alianzas estratégicas con diversos actores privados a fin de contar con recursos financieros extras para desarrollar proyectos que impulsen el nivel de vida de Calama.

En el transcurso del año 2015 se gestionaron los siguientes convenios de colaboración entre la Ilustre Municipalidad de Calama y la Corporación Nacional del Cobre de Chile (Codelco):

- Convenio de Obras de Pavimentación Calles de Calama:

Convenio que comprende la pavimentación de 8 km, financiado por Codelco División Chuquicamata y 2 km de pavimentación financiado por Codelco División Ministro Hales. El financiamiento total por parte de Codelco D-CH fue de \$ 2.606.852.004, mientras que las obras complementarias fueron financiadas con fondos de Codelco D-MH por un total de \$ 899.555.151. Aportando un total de \$ 3.506.407.155.-

- Convenio Parque Borde Río Loa Calama:

El objetivo es rescatar para la comunidad la ribera del Río Loa, transformándolo en un hito turístico y patrimonial que permita una visión integradora y de futuro, para hacer de Calama un lugar atractivo y de orgullo de su gente. El financiamiento fue de \$ 3.500.000.000.-

- Convenio Fondos Concursables de Inversión Social 2015:

El objetivo de este convenio es obtener financiamiento de proyectos de implementación, mejoramiento y/o construcción de equipamiento comunitario para actividades sociales; además de proyectos de infraestructura y/o equipamiento para el fortalecimiento e emprendimientos existentes. El financiamiento por parte de Codelco División Ministro Hales fue de \$ 100.000.000, mientras que el de la Municipalidad fue de \$ 130.000.000. Aportes que suman un total de \$ 230.000.000.-

El financiamiento externo por parte de las mineras de la comuna asciende a un total de \$ 7.236.407.155 para el año 2015.



Proyectos Ganadores Fondos Concursables Año 2015

Nombre del Proyecto	Institución	Monto Solicitado (\$)	Cofinanciamiento JJ.VV (\$)
Mejoramiento sede social	JJ.VV Vista Hermosa Sur	8.000.000	2.000.000
Recuperando la vida en comunidad	JJ.VV Peuco 3 y 4	8.000.000	2.000.000
Complementar y mejorar los espacios recreativos y familiares	JJ.VV San Lorenzo	8.000.000	2.000.000
Mejoramiento interno sede social y de su entorno	JJ.VV "Lagunas Andinas"	8.000.000	2.000.000
Recuperación de espacios públicos y adquisición de equipamiento	JJ.VV Villa Chuquicamata	6.576.261	1.644.065
Vigilantes y atentos en sede social	JJ.VV Villa Ayquina Sector Desco	8.000.000	2.000.000
Mejoramiento sede social	JJ.VV Inti Rai	8.000.000	2.000.000
Arreglos, equipamiento de baños y cocina de local comunitario de organizaciones de mujeres Calama	Red de Mujeres El Loa	8.000.000	2.596.767
Adquisición de equipos y herramientas para fortalecimiento de micro-empresa	Red de Mujeres El Loa	8.000.000	2.276.243
Por un Calama más limpio	Red de Mujeres El Loa	8.000.000	5.064.456
Recuperación de espacios para nuestros vecinos	JJ.VV Villa Covadonga	7.762.460	1.976.200
Plaza Kamac Mayu, Las Terrazas con Pocor	JJ.VV N°19 Villa Kamac Mayu	7.864.000	1.966.000
Plaza Kamac Mayu, Aymani con Hojalar	JJ.VV N°19 Villa Kamac Mayu	7.840.000	1.960.000
Plaza Kamac Mayu, Pocor con Pukara	JJ.VV N°19 Villa Kamac Mayu	7.952.000	1.988.000
Plaza Kamac Mayu, Aymani con Hualtatas	JJ.VV N°19 Villa Kamac Mayu	7.360.000	1.840.000
Plaza Kamac Mayu, Pocor con Hualtata	JJ.VV N°19 Villa Kamac Mayu	7.480.000	1.870.000
Construcción sede social para la comunidad de Lasana (obra gruesa)	Comunidad Atacameña del Pueblo de Lasana	8.000.000	1.600.000
Construcción sede social para la comunidad de Lasana (terminaciones, piso y pintura)	Comunidad Atacameña del Pueblo de Lasana	8.000.000	1.600.000
Habilitación oficinas sede vecinal	JJ.VV Villa Huaytiquina	8.000.000	2.000.000
Agua, alcantarillado y energía eléctrica	JJ.VV Villa Huaytiquina	8.000.000	2.000.000
Juegos infantiles para el Pueblo de Chiu-Chiu	JJ.VV Pueblo de Chiu-Chiu	8.000.000	2.000.000
Habilitación e implementación oficina sede social Caspana	JJ.VV Pueblo de Caspana	1.700.000	336.610
Por una tenencia responsable. Creando cultura animal para nuestro país, desde el desierto	Refugio Animal Golfo	3.028.485	2.000.000

De manera adicional se financiaron con fondos externos sectoriales a la Ilustre Municipalidad de Calama los siguientes proyectos:

Proyectos Financiados con Fondos Sectoriales Año 2015

Nombre del Proyecto	Tipo de Fondo	Monto (\$)
Mejoramiento Integral Paseo Peatonal y Plaza 23 de Marzo, Calama, código Bip N°30093372-0" (Obras Civiles)	FNDR/IMC	5.898.947.449
Contratación del Servicio de Esterilización de Caninos y Felinos para la Comuna de Calama	SUBDERE	20.355.188
Asesoría de Inspección Técnica Proyecto Mejoramiento Integral Paseo Peatonal y Plaza 23 de Marzo, Calama, Código BIP. N° 3093372-0	FNDR	98.770.000
Infraestructura Menor Asociada al Sistema de Transporte Público Mayor de Calama, Análisis y Propuestas	Ministerio de Transporte	68.800.000
Medición de Variables Operacionales, Satisfacción Usuaría, Imagen y Posicionamiento de los Servicios de Transporte Público Mayor Urbano de la Ciudad de Calama	Ministerio de Transporte	59.500.000
Mediciones de Demanda en Servicios de Transporte Público Mayor Urbano y Rural de Calama	Ministerio de Transporte	59.500.000
Elaboración de Diagnósticos Comunales de Seguridad Pública	Ministerio de Seguridad Pública	11.500.000
Adquisición de Equipamiento y Equipos para Ampliación liceo B-8 Francisco de Aguirre, Calama, Código BIP N° 30036007-0" (Laboratorio de Ciencias)	FNDR	20.061.496
Reposición de Aceras Calle Granaderos entre Hurtado Mendoza y Tarapacá Sector Centro Calama	PMU	57.499.736
Total Financiamiento Externo Sectorial		6.294.933.869

Fuente: DIDECO

El financiamiento total por parte de fondos externos a la Ilustre Municipalidad de Calama asciende a \$13.531.341.024.-



Capítulo III:

GESTIÓN SERVICIOS TRASPASADOS AL MUNICIPIO

Cementerio Municipal

Informe de trabajos, construcción y obras ejecutadas durante el año 2015

Se construyeron y ejecutaron las siguientes obras en el Cementerio Municipal de Calama, por parte del personal del camposanto:

- Construcción 100 nichos adultos.

Reparaciones y remodelaciones

- Reparaciones piletas antiguas
- Reparación portal cementerio
- Remodelación pileta 5 de la ampliación
- Reparaciones varias (muros, veredas, baños, etc.)

Balace de ejecución presupuestaria acumulado Cementerio Municipal de Calama, período contable 2015.

Ingresos Cementerio Municipal de Calama

Cuenta	Monto \$
Saldo inicial de caja	47.461.000
Venta de bienes	28.914.050
Arriendo de bienes	79.660.797
Devoluciones y reintegros	1.494.885
Total	157.530.732

Fuente: Cementerio Municipal

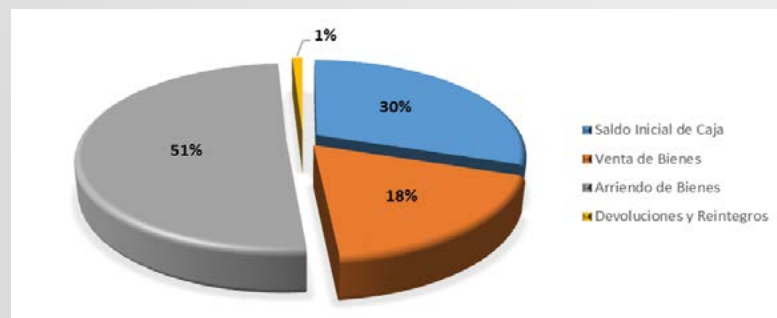

Egresos Cementerio Municipal de Calama

Cuenta	Monto \$
Obras civiles (proyectos)	5.861.652
Otras remuneraciones (personal)	99.126.677
Alimentos y bebidas	469.461
Textiles vestuarios	662.688
Combustibles y lubricantes	1.160.000
Materiales de uso	1.584.113
Servicios básicos	2.363.671
Servicios generales	268.451
Servicios técnicos	334.865
Otros gastos corrientes	491.865
Adquisición de activos no financieros	11.022.708
Total	123.346.151

Fuente: Cementerio Municipal

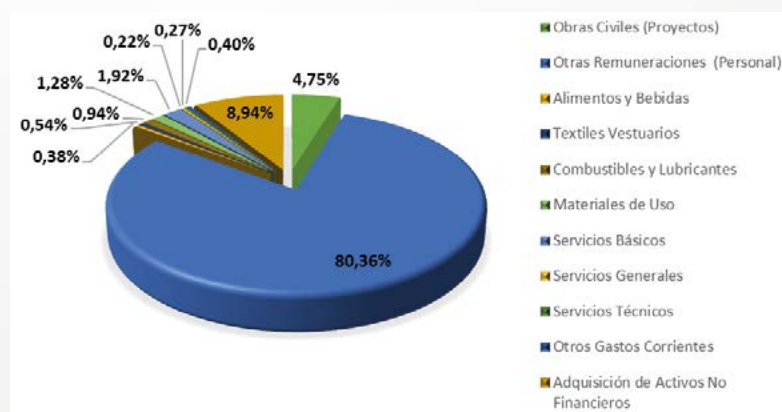

Corporación Municipal de Desarrollo Social

La Corporación Municipal de Desarrollo Social, creada por Decreto N° 329 de fecha 06 de abril del año 1982, comenzó a operar el 1° de julio del mismo año. Desde su creación, la COMDES ha tenido bajo su administración el área de Educación municipalizada, y a partir del 1° de marzo del año 1987, se le incorporó la Atención Primaria de Salud (APS).



Área Educación

Programa Padem 2015

Durante el año 2015 el Plan Anual de Desarrollo de la Educación Municipal contempló en su planificación la realización de 21 Programas, agrupados en 5 áreas.

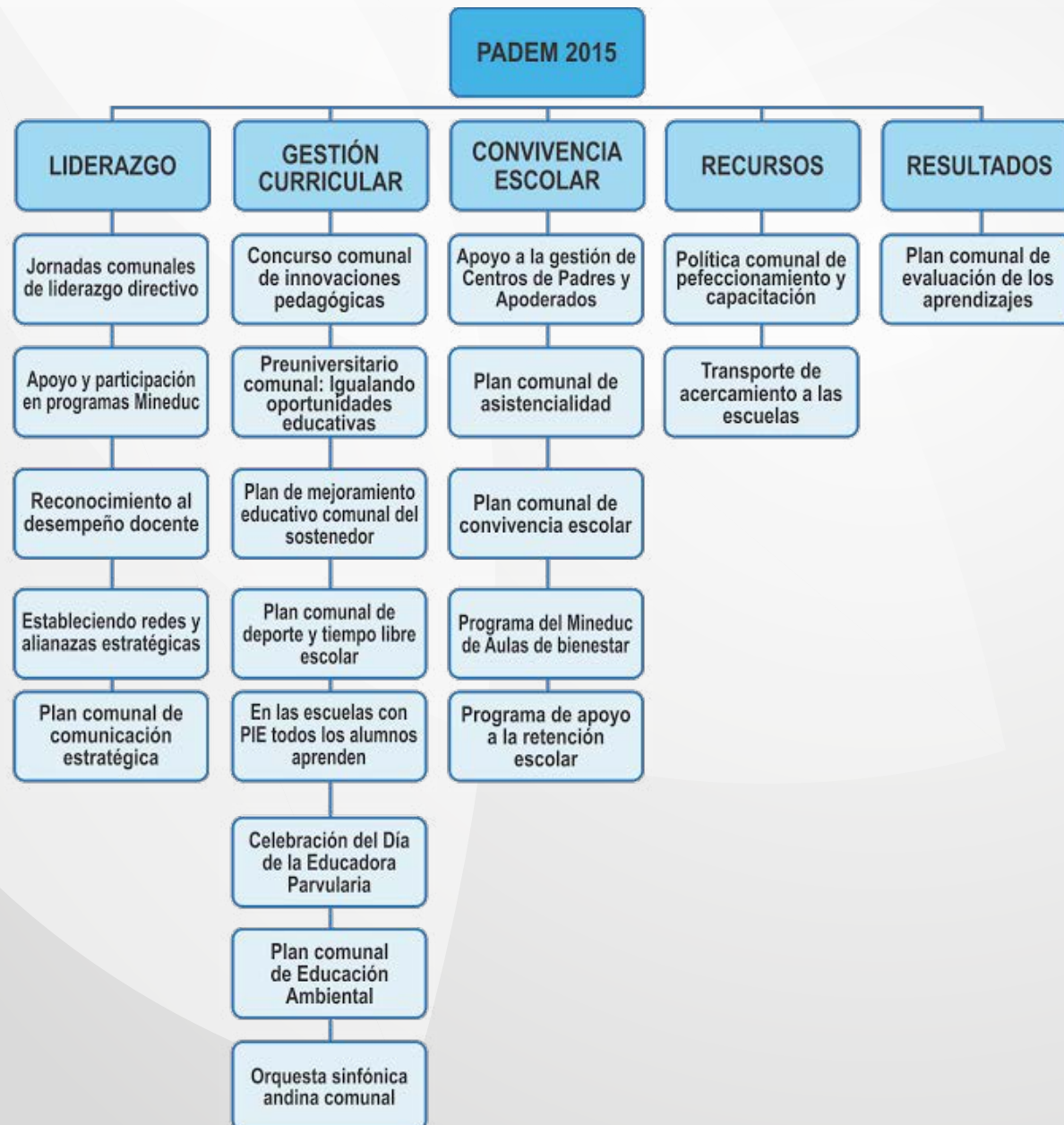

Los logros alcanzados, grado de ejecución y beneficiarios de los respectivos programas se resumen en la siguiente tabla:

1. Área de gestión de liderazgo

Nombre del Programa	Logros alcanzados	Beneficiarios	Nivel de Ejecución	Recursos involucrados (\$)		
				Asignado	Gasto	Saldo
Jornadas comunales de liderazgo directivo	<p>Se potenció el liderazgo pedagógico de los equipos directivos de nuestras escuelas, presentando experiencias y prácticas de gestión institucional y pedagógica exitosas que impactaron positivamente en los procesos de mejora de la gestión escolar. Sin embargo no se continuó con las jornadas porque Deprov comenzó a realizar mensualmente reuniones de red, donde los directivos y docentes expusieron experiencias de gestión que realizaron los Directores y que fueron transferidas por sus pares en sus propias unidades educativas. Las experiencias presentadas en las jornadas fueron:</p> <ul style="list-style-type: none"> - La Nueva Política Nacional Docente. - Las Nuevas Bases Curriculares de Educación Parvularia y su articulación con el 1^{er} ciclo de la Enseñanza Básica. <p>Asimismo se cancelaron los incentivos a Directores de establecimientos educacionales, establecidos en los Convenios colectivos de desempeño.</p>	<p>Directos:</p> <ul style="list-style-type: none"> - 33 Directores de establecimientos de educación parvularia, básica y media. <p>Indirectos:</p> <ul style="list-style-type: none"> - 33 escuelas y liceos de los tres niveles de enseñanza, con una matrícula de 21.300 alumnos 	80%	20.000.000	12.300.000	7.700.000
Apoyo a Programas del MINEDUC	Participación en todos los eventos comunales y regionales convocados por organismos ministeriales y público-privados, referidas a políticas, programas y proyectos que el MINEDUC realizó en el año.	Toda la Dirección de Educación, SEP y las Coordinadoras de enseñanza parvularia, básica y media.	100%	6.000.000	1.703.000	4.297.000
Reconocimiento al desempeño docente	<p>Se pagaron los incentivos destinados a premiar el buen desempeño docente en el trabajo de aula, expresado en buenos resultados académicos que alcanzaron nuestros establecimientos en mediciones externas nacionales. Se entregaron los estímulos económicos a:</p> <ul style="list-style-type: none"> - Profesores que alcanzaron la categoría de destacados en la evaluación docente. - Escuelas que obtuvieron los mejores puntajes en las pruebas Simce. - Liceos que obtuvieron los mejores puntajes en pruebas PSU. 	<p>Directos:</p> <p>Cuerpo docente de los siguientes establecimientos:</p> <ul style="list-style-type: none"> - Liceos Diego Portales y Luis Cruz Martínez. -Escuelas V. Letelier y Kamac Mayu. - Escuelas Rurales: San Francisco de Chiu-Chiu y San José de Ayquina. <p>Indirectos:</p> <p>Todos los alumnos de tales establecimientos.</p>	100%	13.850.000	10.520.000	3.330.000
Redes de apoyo y alianzas estratégicas	Durante el año 2015 se realizaron 3 alianzas estratégicas entre los establecimientos de COMDES y las instituciones de la red de apoyo, que permitieron mejorar la calidad de la oferta educativa y beneficiar a los estudiantes en los diversos convenios suscritos. Destacan la firma de los	<p>Directos:</p> <ul style="list-style-type: none"> - 212 alumnos del Liceo Radomiro Tomic. - 230 alumnos de Escuela 	80%	24.000.000	9.384.000	14.616.000
Plan de comunicación estratégica	<p>Se reveló la importancia de la comunicación y difusión del quehacer institucional del sostenedor y de sus establecimientos dependientes, institucionalizando nuevos canales de comunicación entre nuestros establecimientos y la comunidad loína.</p> <p>Destacó la realización de la EXPO COMDES, que durante 2 días se presentó a la comunidad en la Plaza 23 de marzo, como una feria expositiva de los PEI, la oferta educativa, los logros académicos, las inversiones en infraestructura y el quehacer institucional de las escuelas.</p>	<p>Directos:</p> <ul style="list-style-type: none"> - Docentes, apoderados y estudiantes de los 32 establecimientos municipales. <p>Indirectos:</p> <ul style="list-style-type: none"> - Visitantes de la comunidad loína. 	80%	10.000.000	2.461.334	7.538.666

Fuente: COMDES- Área de Educación

2. Área de Gestión Curricular

Nombre del Programa	Logros alcanzados	Beneficiarios	Nivel de Ejecución	Recursos involucrados (\$)		
				Asignado	Gasto	Saldo
Concurso comunal de innovaciones pedagógicas	<p>Por segundo año se realizó el Concurso comunal de innovaciones pedagógicas, que permitió ir consolidando espacios institucionalizados en los establecimientos de educación parvularia, básica y media, que estimulan la creatividad y la innovación en las prácticas pedagógicas. Las innovaciones promueven y reconocen la puesta en práctica de estrategias didácticas desafiantes y novedosas que favorezcan la construcción de aprendizajes significativos.</p> <p>Concurrieron 22 trabajos, resultando clasificadas 12 innovaciones, entre las que se eligieron los 3 ganadores por nivel de enseñanza, que consideró la entrega de galvanos e incentivos en dinero, según bases del concurso.</p>	<p>Directos: Innovaciones ganadoras de educación parvularia y básica: - Los Conejitos. - Vado de Topater.</p> <p>Innovaciones ganadoras de enseñanza media: - Radomiro Tomic. - Diego Portales. - Francisco de Aguirre.</p> <p>Indirectos: - Comunidades educativas de tales establecimientos.</p>	100%	5.000.000	2.017.800	2.982.200
PreComdes, Preuniversitario comunal	<p>Se implementó con gran éxito un Preuniversitario comunal (PreComdes) de carácter gratuito y de calidad, que entregó una preparación académica y vocacional sólida y pertinente a jóvenes meritorios de escasos recursos del sistema público municipal, para asegurar su ingreso a la educación superior.</p> <p>PreComdes logró alcanzar una matrícula masiva de estudiantes de todos los liceos municipales, según las siguientes cifras: Al inicio del Preuniversitario (abril): - 949 alumnos inscritos de 4° medio. - 42 cursos de 35 estudiantes. Al finalizar el Preuniversitario (noviembre): - 665 alumnos inscritos de 4° medio. - 19 cursos de 35 estudiantes.</p> <p>PreComdes trabajó con 2 horas semanales por asignaturas, consideró la preparación de las pruebas de Lenguaje, Matemática, Historia y Ciencias, y entregó orientación vocacional para estudiantes.</p>	<p>Directos: 949 Estudiantes de 4° medio de todos los liceos dependientes de COMDES.</p>	95%	74.325.000	49.705.000	24.620.000
Plan de mejoramiento educativo del sostenedor	<p>Se logró consolidar un equipo de asesores técnicos de SEP que realizó un efectivo acompañamiento y asesoría a las escuelas en la fijación de objetivos, metas y acciones de los PME. Este equipo realizó periódicamente visitas a las escuelas para monitorear el cumplimiento de las etapas del Ciclo Anual de Mejora, que permitió a las escuelas instalar un conjunto de prácticas institucionales y pedagógicas que impacten directamente en los resultados académicos y en las trayectorias educativas de nuestros estudiantes. Los logros más destacados fueron:</p> <ul style="list-style-type: none"> - Elaboración del Reglamento de Incentivos SEP, que mediante indicadores observables y medibles de metas y objetivos, permitió a las escuelas postular a los incentivos económicos. - Confección del Manual de procedimientos operativos, administrativos y contables de SEP. - Contratación de plataforma web "Mi Aula" para ser utilizada como plataforma online de evaluación de los aprendizajes. 	<p>Directos: 34 establecimientos educacionales adscritos a la Subvención Escolar Preferencial (SEP).</p> <p>Indirectos: 21.000 estudiantes de dichas escuelas.</p>	90%	91.000.000	156.213.869	-65.213.869
Plan comunal de deporte y tiempo libre escolar	<p>Destacaron en las áreas respectivas las siguientes actividades extraescolares:</p> <ul style="list-style-type: none"> - Área Deportes: Eventos deportivos en 6 categorías en las distintas Asociaciones Escolares. - Área de Recreación: Celebración del Día de la actividad física y la maratón como cierre de las actividades extraescolares. - Área Artístico Cultural: 5 eventos comunales en las disciplinas de danza, teatro, folclore, música y programa de Fiestas Patrias. - Área de Ciencia y Tecnología: Muestra comunal, con la participación de establecimientos de COMDES. <ul style="list-style-type: none"> - Realización de Gala Artística para la comunidad con la participación de la Orquesta Andina. - Entrega de recursos financieros a la Academia de Ciencias del Liceo Radomiro Tomic, para la participación en tres Encuentros Científicos a nivel internacional. - Premiación a todas las disciplinas deportivas y a los alumnos y profesores más destacados en esta área de la Coordinación Comunal Extraescolar. 	<p>Directos: - 6.407 estudiantes que representan el 30% de la matrícula comunal municipal.</p>	95%	55.000.000	38.957.478	16.042.522
En las escuelas con PIE todos los alumnos aprenden	<p>Cumplimiento de todas las acciones destinadas a satisfacer las necesidades educativas especiales permanentes y transitorias de los estudiantes pertenecientes al Programa de Integración Escolar, interviniendo aspectos técnicos y pedagógicos de los establecimientos educacionales. Para ello se ejecutaron las siguientes capacitaciones y talleres a docentes del Programa PIE, de 19 establecimientos:</p> <ul style="list-style-type: none"> - Curso de lengua de señas. - Evaluación psicopedagógica. - Orientación y movilidad en la vida diaria. - Déficit atencional en base a la integración sensorial. - Herramientas para el manejo del déficit atencional. - Diseño universal de aprendizajes. - Taller de parálisis cerebral. - Trastornos del lenguaje. - Procedimientos de postulación al PIE. <p>También se realizaron mejoras arquitectónicas en 5 establecimientos y adquisición de ayudas técnicas: telescopios, bastones guías, grabadoras, atriles, scanner, máquinas braille y material kinésico.</p>	<p>Directos: - 950 alumnos con necesidades educativas especiales, que se dividen en 440 con NEE Permanentes y 510 con NEE Transitorias.</p> <p>- 450 docentes de Educación Especial y profesores de aula regular.</p>	95%	800.000.000		
Celebración de Día de la Educación Parvularia	<p>Cumplimiento de todas las actividades planificadas para celebrar el Día de la Educadora de Párvulos, contemplando las siguientes actividades:</p> <ul style="list-style-type: none"> - Clase magistral a cargo de un experto en Educación Parvularia, dictada para todas las educadoras y asistentes. - Olimpiadas deportivas de párvulos, con la participación de los alumnos de Transición Mayor. - Obra de teatro infantil interactiva, realizada en el cine municipal. 	<p>Directos: - 8 Escuelas de Párvulos, con una matrícula de 1.650 estudiantes. - Educadoras y Asistentes de Párvulos.</p> <p>Indirectos: - 3.300 Padres y Apoderados</p>	100%	5.000.000	5.000.000	0
Plan comunal de Educación Ambiental	<p>Se propuso desarrollar en el currículum escolar una Educación Ambiental que se exprese en una cultura de respeto, cuidado y conservación del entorno natural y cultural por parte de las comunidades educativas, con miras a avanzar en la certificación de nuestras escuelas por parte de Ministerio del Medio Ambiente.</p> <p>Las acciones planificadas no lograron llevarse a cabo en su totalidad, debido a distintos problemas, tanto de coordinación, como de falta de compromiso e interés de los establecimientos. Sin embargo en su reemplazo se dio inicio al Programa de Eficiencia Energética para establecimientos educacionales patrocinado por la Agencia Chilena de Eficiencia Energética. Las acciones efectivamente realizadas fueron:</p> <ul style="list-style-type: none"> - Reuniones informativas a 2 establecimientos para crear su proyecto ambiental. - Asesoría para un Diseño de proyecto sobre Educación Ambiental. 	<p>Directos: Comunidades educativas de Escuelas: - República de Chile. - Presidente Balmaceda.</p>	10%	10.000.000	1.880.000	8.120.000
Orquesta Sinfónica Andina	<p>Cumplimiento de todas las actividades planificadas durante el año 2015, entre las que destacan las siguientes acciones:</p> <ul style="list-style-type: none"> - Participación en 12 presentaciones, tanto en actos de inauguración, como en muestras comunales. - Mayor repertorio musical de la Orquesta. - Aumento de 40% de participación de alumnos en relación al año anterior. - Participación en Gala de actividades extraescolares. 	<p>Directos: - 25 alumnos miembros de orquesta.</p> <p>Indirectos: - Público espectador</p>	100%	20.000.000	14.166.670	5.833.330

Fuente: COMDES- Área de Educación

3. Área de Gestión de Convivencia Escolar

Nombre del Programa	Logros alcanzados	Beneficiarios	Nivel de Ejecución	Recursos involucrados (\$)		
				Asignado	Gasto	Saldo
Apoyo a la gestión de los Centros de Padres	<p>Se prestó una eficaz y oportuna asesoría para el fortalecimiento y buen funcionamiento de los Centros de Padres, coordinando y cautelando que las familias, a través de sus organismos representativos, como la Unión Comunal de C.G.P.A. y las Directivas de los Centros de Padres de escuelas y liceos colaboren en el proceso formativo y académico de la educación de sus hijos. Las acciones más destacada fueron:</p> <ul style="list-style-type: none"> - Funcionamiento de la Unión Comunal de C.G.P.A. en base a planes de acción. - Capacitaciones y talleres en base a necesidades. - Personalidad Jurídica para los CGP, o en su defecto en trámite para su obtención. <p>Nota: Quedó en resguardo la suma de \$1.353.020 para ser ejecutado en marzo de 2016.</p>	<p>Directos:</p> <ul style="list-style-type: none"> - 130 Directivos de Centros General Padres y Apoderados de los 32 establecimientos. <p>Indirectos:</p> <ul style="list-style-type: none"> - 17.000 Padres y Apoderados. 	90%	2.800.000	1.446.980	1.353.020
Plan comunal de Asistencialidad	<p>Se prestaron los apoyos económicos necesarios y oportunos tendientes a evitar la discriminación y facilitar la incorporación y permanencia en el sistema escolar de alumnos en condiciones de vulnerabilidad y que poseen mérito académico, premiándolos con servicios, productos, becas e incentivos económicos que les aseguren igualdad de oportunidades en sus trayectorias educativas. Se dio cumplimiento a todas las acciones comprometidas en el Programa de Asistencialidad, a saber:</p> <ul style="list-style-type: none"> - Difusión de beneficios de becas y satisfacción de las necesidades de apoyo requeridas por los estudiantes. - Compra de medicamentos. - Compra de uniforme escolar. - Atenciones médicas. - Entrega de Becas estudiantiles de COMDES. - Entrega de Beca Indígena. - Alimentación escolar (JUNAEB) <p>Nota: quedó en resguardo la suma de \$ 6.000.000 para pago de Beca Luis Ramírez, que se cancelará en abril de 2016.</p>	<p>Directos:</p> <ul style="list-style-type: none"> - 427 estudiantes en situación de vulnerabilidad socioeconómica (programa Pro Equidad). <p>Beneficiarios de Becas de COMDES:</p> <ul style="list-style-type: none"> - 30 alumnos (María Teresa Pizarro) - 8 alumnos (Omer Torres). -30 alumnos (Pro retención). -30 alumnos (Luis Ramírez) 	98%	32.200.000	20.637.430	11.562.570
Plan comunal de Convivencia Escolar	<p>Cumplimiento del Plan Comunal de Convivencia Escolar, como un proceso sistemático de respuesta a las problemáticas del diario vivir entre los actores de las comunidades educativas del sistema municipal, en un marco de equidad de género y con enfoque de derechos que contempló las siguientes acciones:</p> <ul style="list-style-type: none"> - Incorporación del Plan de Convivencia en el PME del establecimiento. - Taller de Gestión de la Convivencia con encargados de convivencia de los establecimientos. - Comité Técnico de Convivencia Escolar programó las capacitaciones, talleres y reuniones de C.E. - Capacitaciones y Talleres con equipos de Convivencia Escolar de las escuelas. - Seminario sobre marco legal respecto a embarazo, maternidad y paternidad. - Protocolos para abordar problemáticas de convivencia. - Intervenciones y respuesta a resoluciones de tribunales y Superintendencia. 	<p>Directos:</p> <ul style="list-style-type: none"> - 350 Padres y Apoderados. - 450 estudiantes. 	90%	12.500.000	5.805.000	6.695.000
Programa del Mineduc de Aulas de Bienestar	<p>Este programa interministerial logró desarrollar acciones preventivas que buscan detectar o evitar en las escuelas públicas los problemas sociales y de salud que afectan a los niños(as), adolescentes y sus familias. Para ese fin se trabajó con una dupla psicosocial compuesta por un Asistente Social y un Psicólogo que apoyó a los estudiantes mediante estrategias preventivas, por medio de la entrega de herramientas concretas para enfrentar problemáticas como consumo de drogas, embarazo adolescente, hábitos alimenticios y autoestima.</p> <p>Entre las acciones destacadas se mencionan:</p> <ul style="list-style-type: none"> - 6 talleres y charlas de Afectividad y Sexualidad por parte de Equipo Multidisciplinario en los 3 establecimientos seleccionados. - 3 Talleres sobre consumo de alcohol y drogas. - Inicio del Programa de Eficiencia Energética patrocinado por el Ministerio de Energía. 	<p>Directos:</p> <ul style="list-style-type: none"> - Estudiantes - Padres y Apoderados - Comunidades educativas de escuelas Valentín Letelier, República de Bolivia y 21 de Mayo. 	80%	32.400.000	8.798.761	23.601.239
Programa de Apoyo a la Retención Escolar y de Habilidades para la vida	<p>Se realizó las coordinaciones y los apoyos sociales, pedagógicos y psicológicos a estudiantes mediante las intervenciones y derivaciones a las redes comunitarias y prestaciones profesionales, como Asistente Social, Docente, Psicólogo y Psicopedagogo a estudiantes en riesgo de abandono de sus estudios, producto de enfrentar situaciones de paternidad, maternidad o embarazos de estudiantes. Entre las acciones más destacadas realizadas destacan:</p> <ul style="list-style-type: none"> - Contratación de un Equipo Psicosocial integrado por un Asistente Social, un Psicólogo, un Psicopedagogo y un Docente. - Aplicación de talleres e intervenciones profesionales a estudiantes, padres, madres y embarazadas. - Entrevistas y visitas domiciliarias. - Acciones de difusión, instalación y fortalecimiento de factores protectores y su articulación con redes. - Implementación del Programa de Habilidades para la Vida. 	<p>Directos:</p> <ul style="list-style-type: none"> -Programa PARE: 5 establecimientos de enseñanza media: A-25, A-27, B-8, B-9 y B-34, -174 estudiantes atendidos - 348 apoderados. <p>-Programa Habilidades para la Vida: 9 escuelas básicas: D-32, D-48, F-41, D-35, D-45, D-54, E-31, E-34 y E-42, -3.700 estudiantes atendidos 1 a 4° básico.</p> <ul style="list-style-type: none"> - 7.400 apoderados. - 360 docentes. 	85%	36.000.000	33.049.664	2.950.336

Fuente: COMDES- Área de Educación



4. Área de Gestión de Recursos

Nombre del Programa	Logros alcanzados	Beneficiarios	Nivel de Ejecución	Recursos involucrados (\$)		
				Asignado	Gasto	Saldo
Política comunal de Perfeccionamiento y Capacitación	<p>Se dio inicio a la Política Comunal de Desarrollo Profesional, que mediante la implementación de la 1^{era} etapa de Capacitación y Perfeccionamiento para el quinquenio 2015 – 2020, el personal Directivo y Docente, fortaleció sus competencias de gestión y pedagógicas para mejorar la calidad de la oferta educativa y de las prácticas institucionales de nuestras escuelas.</p> <p>Las capacitaciones fueron de tipo presencial y las realizaron dos reconocidas empresas con experiencia y prestigio del ámbito nacional y local, contemplando el desarrollo de módulos de contenidos, actividades, talleres prácticos y evaluación que permitieron consolidar en los participantes las competencias requeridas para un mejor ejercicio de sus funciones profesionales.</p> <p>Los cursos tuvieron una duración de una semana, del 04 al 08 de enero de 2016, en horario de 8:30 a 17:30 horas, con un total de 40 horas semanales en las siguientes temáticas:</p> <ul style="list-style-type: none"> - "Neurociencias y educación aplicadas al aprendizaje efectivo en el aula" - "Fortalecimiento de la gestión pedagógica de Jefes de UTP" - "Coaching de liderazgo pedagógico motivacional". - "Curso de prácticas inclusivas en el aula" - "Programa de Convivencia Escolar" - "Programa de formación en neurociencias aplicadas" - "Curso de observación y retroalimentación a la gestión de aula" - "Programa de formación docente en evaluación". 	<p>Directos:</p> <ul style="list-style-type: none"> - 34 Directores. - 38 Jefes de UTP. - 35 Curriculistas. - 34 Evaluadores. - 35 Orientadores. - 35 Encargados de Convivencia. - 38 Docentes de 1° Básico. - 37 Docentes de 1° Medio. <p>Indirectos:</p> <p>Las comunidades educativas de 33 establecimientos educacionales.</p>	90%	150.000.000	86.359.960	63.640.040
Transporte de Acercamiento a las escuelas	<p>Se logró cubrir totalmente las necesidades de transporte escolar de los estudiantes de los sectores periféricos, asegurando su asistencia a clases y disminuyendo la deserción escolar en sus escuelas.</p>	<p>Directos:</p> <p>500 beneficiarios de escuelas adscritas al beneficio de transporte.</p>	100%	200.000.000	144.664.135	55.335.865

Fuente: COMDES – Área de Educación

5. Área de Gestión de Resultados

Nombre del Programa	Logros alcanzados	Beneficiarios	Nivel de Ejecución	Recursos involucrados (\$)		
				Asignado	Gasto	Saldo
Plan comunal de Evaluación de los Aprendizajes	<p>Se logró implementar un Plan Comunal de Evaluación de los Aprendizajes, utilizando una plataforma web que hizo posible recoger información válida, confiable y oportuna para evaluar y monitorear los resultados de aprendizaje nuestros establecimientos educacionales, permitiendo optimizar la toma de decisiones, aplicar estrategias remediales y realizar seguimiento a las metas académicas y logros que alcanzan anualmente nuestros estudiantes.</p> <p>Entre los logros más significativos destacan:</p> <ul style="list-style-type: none"> - Instalación de una plataforma web "Mi Aula" como medio de evaluación online de los aprendizajes. - Formación de una Coordinación Comunal de Evaluación, formada por representantes de las escuelas. - Diseño de un Plan Comunal de Evaluación que determinó los niveles de logro y puntajes por cada contenido y habilidad evaluada. - Talleres de análisis de resultados y de estrategias remediales para repuntar bajos desempeños. - Aplicación de 3 Ensayos Comunales SIMCE en las asignaturas de Lenguaje y Matemática en los niveles de 4° y 8° Básico y 2° Medio. - Aplicación de 3 Ensayos Comunales de PSU en Lenguaje y Matemática en el nivel de 4° Medio. 	<p>Directos:</p> <ul style="list-style-type: none"> - 14 escuelas de Básica, en los niveles de 4° y 8° Básico. - 8 establecimientos de Media, en el nivel de 4° Medio. 	95%	8.000.000	0	8.000.000

Fuente: COMDES- Área de Educación

5. Área de Gestión de Resultados

Dotación de personal docente a noviembre de 2015

Dotación docente	
Docentes titulares	737
Docentes A contrata	347
Total	1.084
Asistentes de educación	618

Fuente: COMDES- Área de Educación

Matricula por nivel año 2015

Nivel	Total matriculas
Educación Parvularia	1.642
Educación Básica	11.243
Educación Media	7.221
Educación Diferencial	229
Educación de Adultos	728
Total	21.063

Fuente: COMDES- Área de Educación



Proyectos Área Educación

Establecimiento	Iniciativa	Tipo Fondo	Monto Adjudicado
Escuela D-35 República de Grecia	Reparación de cubierta y cielo	FAEP MINEDUC	\$ 6.469.471
Escuela F-53 República de Francia	Reparación de cubierta y cielo	FAEP MINEDUC	\$14.667.835
Escuela Diferencial F-33 El Loa	Reparaciones emergencia escuela	FAEP MINEDUC	\$14.723.085
Escuela D-45 Emilio Sotomayor	Reparación de emergencia lluvias	FAEP MINEDUC	\$ 11.145.594
Liceo B-10 América	Reparación de emergencia lluvias	FAEP MINEDUC	\$ 10.262.329
Jardín Infantil G-122 Papelucho	Reparaciones varias	FAEP MINEDUC	\$ 3.317.149
Liceo Bicentenario Diego Portales	Reparación cielo	FAEP MINEDUC	\$ 8.735.790
Jardín Infantil F-118 Las Ardillas	Reparación de cielo y piso flotante	FAEP MINEDUC	\$ 8.469.468
Escuela F-41, 21 de Mayo	Reparación de cielo	FAEP MINEDUC	\$ 2.040.612
Liceo A-25 Eleuterio Ramírez	Reparación de cielo	FAEP MINEDUC	\$ 1.807.848
Escuela F-41, 21 de Mayo	Reposición instalación eléctrica	FAEP MINEDUC	\$28.948.502
Escuela de Párvulos G-123 Los Conejitos	Reposición de cubierta y cielos	FAEP MINEDUC	\$ 4.951.566
Liceo B-34 Radomiro Tomic	Reposición de cubierta y cielo sala de clases	FAEP MINEDUC	\$ 5.754.465

Fuente: COMDES- Área de Educación

Proyectos Área Educación

Establecimiento	Iniciativa	Tipo Fondo	Monto Adjudicado
Escuela de Párvulos G-114 Los Enanitos	Trabajos de emergencia	FAEP MINEDUC	\$ 2.627.443
Liceo B-9 Cesáreo Aguirre	Cambio de cielo	FAEP MINEDUC	\$ 21.328.871
Escuela D-126 Kamac Mayu	Cambio de cielo	FAEP MINEDUC	\$ 13.760.716
Escuela E-42 Pedro Vergara Keller	Reparaciones emergencia	FAEP MINEDUC	\$ 24.389.511
Escuela G-52 San Fco. Chiu-Chiu	Reparaciones techumbres, cielos y pisos salas	FAEP MINEDUC	\$ 6.736.231
Centro Educacional Integral de Adultos	Reparaciones techumbres, cielos y pisos salas	FAEP MINEDUC	\$ 10.013.172
Escuela D-131 Valentín Letelier	Reparación eléctrica	FAEP MINEDUC	\$ 5.490.461
Escuela E-42 Pedro Vergara Keller	Confección portón principal	FAEP MINEDUC	\$ 7.598.394
Escuela D-45 Emilio Sotomayor	Pintura epóxica en patios	FAEP MINEDUC	\$ 12.900.000
Escuela D-126 Kamac Mayu	Remodelación cubierta gimnasio	FAEP MINEDUC	\$ 7.816.200
Escuela D-126 Kamac Mayu	Pintura cancha	FAEP MINEDUC	\$ 7.800.000
Escuela Rural E-20 Nuestra Señora de la Candelaria de Caspana	Reparación alimentador grupo electrógeno	FAEP MINEDUC	\$ 1.071.000
Escuela F-41, 21 de Mayo	Cubierta de cancha con malla soldada galvanizada	FAEP MINEDUC	\$ 8.100.000

Fuente: COMDES- Área de Educación



Proyectos Área Educación

Establecimiento	Iniciativa	Tipo Fondo	Monto Adjudicado
Escuela F-41, 21 de Mayo	Pintura pilares cubierta	FAEP MINEDUC	\$ 1.105.969
Escuela D-131 Valentín Letelier	Cubierta malla para gimnasio	FAEP MINEDUC	\$ 4.808.362
Unidad Central de COMDES	Radier varios sectores	FAEP MINEDUC	\$ 20.961.159
Casa Director Escuela Rural E-20 Nuestra Señora de la Candelaria de Caspana	Arreglo casa del Director	FAEP MINEDUC	\$ 18.360.938
Centro Educacional Integral de Adultos	Pintura exterior	FAEP MINEDUC	\$ 5.800.000
Escuela D-45 Emilio Sotomayor	Trabajo de emergencia y normalización parcial eléctrica alumbrado	FAEP MINEDUC	\$ 5.108.262
Escuela E-42 Pedro Vergara Keller	Cielo cubierta pintura interior y exterior electricidad en Biblioteca Escolar CRA (Centro de Recursos para el aprendizaje)	FAEP MINEDUC	\$ 8.300.000
Escuela E-42 Pedro Vergara Keller	Igol en losas	FAEP MINEDUC	\$ 5.616.752
Escuela de Párvulos E-117 Las Abejitas	Pintura exterior	FAEP MINEDUC	\$ 11.202.637
Escuela D-37 República de Bolivia	90 mts. lineales de elevación muro metálico	FAEP MINEDUC	\$ 7.735.000
Escuela de Párvulos G-114 Los Enanitos	Reparaciones varios radier	FAEP MINEDUC	\$ 4.652.868

Fuente: COMDES- Área de Educación

Proyectos Área Educación

Establecimiento	Iniciativa	Tipo Fondo	Monto Adjudicado
Escuela de Párvulos G-114 Los Enanitos	Construcción muro bloque	F AEP MINEDUC	\$ 3.180.811
Escuela F-53 República Francia	Instalación canaleta aguas lluvias	FAEP MINEDUC	\$ 2.982.467
Liceo B-8 Francisco de Aguirre	Cierre con malla gallinero	FAEP MINEDUC	\$ 4.165.000
Escuela D-126 Kamac Mayu	Pintura epóxica costado cancha cambio de policarbonato	F AEP MINEDUC	\$ 4.522.000
Escuela D-32 Claudio Arrau	Mejoramiento de pintura en cancha	FAEP MINEDUC	\$ 6.904.680
Escuela Diferencial F-33 El Loa	Mejoramiento de pintura en cancha	FAEP MINEDUC	\$ 6.904.680
Casas Escuela Rural E-20 Nuestra Sra. de la Candelaria de Caspana	Arreglo de tres viviendas de profesores	FAEP MINEDUC	\$20.204.710
Unidad Central COMDES	Canaletas de drenaje	FAEP MINEDUC	\$ 1.065.447
Casas Pueblo de Caspana adicionales	Reparación casas Caspana adicionales	F AEP MINEDUC	\$ 19.796.902
Liceo D-140 Bicentenario Diego Portales	Cielo americano e impermeabilización losa baño	FAEP MINEDUC	\$ 1.604.492
Liceo D-140 Bicentenario Diego Portales	Construcción baño	FAEP MINEDUC	\$ 11.799.119
Escuela F-53 República Francia	Mejoramiento comedor	F AEP MINEDUC	\$ 15.846.040
Liceo A-25 Eleuterio Ramírez	Pintura cancha	FAEP MINEDUC	\$ 12.657.792

Fuente: COMDES- Área de Educación



Proyectos Área Educación

Establecimiento	Iniciativa	Tipo Fondo	Monto Adjudicado
Escuela de Párvulos G-114 Los Enanitos	Construcción muro bloque	FAEP MINEDUC	\$ 3.180.811
Escuela F-53 República Francia	Instalación canaleta aguas lluvias	FAEP MINEDUC	\$ 2.982.467
Liceo B-8 Francisco de Aguirre	Cierre con malla gallinero	FAEP MINEDUC	\$ 4.165.000
Escuela D-126 Kamac Mayu	Pintura epóxica costado cancha cambio de policarbonato	FAEP MINEDUC	\$4.522.000
Escuela D-32 Claudio Arrau	Mejoramiento de pintura en cancha	FAEP MINEDUC	\$ 6.904.680
Escuela Diferencial F-33 El Loa	Mejoramiento de pintura en cancha	FAEP MINEDUC	\$ 6.904.680
Casas Escuela Rural E-20 Nuestra Sra. de la Candelaria de Caspana	Arreglo de tres viviendas de profesores	FAEP MINEDUC	\$ 20.204.710
Unidad Central COMDES	Canaletas de drenaje	FAEP MINEDUC	\$ 1.065.447
Casas Pueblo de Caspana adicionales	Reparación casas Caspana adicionales	FAEP MINEDUC	\$ 19.796.902
Liceo D-140 Bicentenario Diego Portales C	Cielo americano e impermeabilización losa baño	FAEP MINEDUC	\$ 1.604.492
Liceo D-140 Bicentenario Diego Portales	Construcción baño	FAEP MINEDUC	\$ 11.799.119
Escuela F-53 República Francia	Mejoramiento comedor	FAEP MINEDUC	\$ 15.846.040
Liceo A-25 Eleuterio Ramírez	Pintura cancha	FAEP MINEDUC	\$ 12.657.792

Fuente: COMDES- Área de Educación

Proyectos Área Educación

Establecimiento	Iniciativa	Tipo Fondo	Monto Adjudicado
Jardín Infantil y Sala Cuna Inti Llacta	Reparación cielo y piso flotante	JUNJI	\$ 4.865.910
Jardín Infantil y Sala Cuna Yackus Pauna	Reparación cielo	JUNJI	\$ 673.540
Escuela Rural G-23 Pukará de Lasana	Mejoramiento general	Mejoramiento de Infraestructura Escolar Pública (Programa Emergencia),	\$ 32.779.219
Escuela Rural G-17 Pichicuy de Ayquina	Mejoramiento general	Mejoramiento de Infraestructura Escolar Pública (Programa Emergencia),	\$ 14.420.321
Escuela de Párvulos F-118 Las Ardillas	Mejoramiento general	Mejoramiento de Infraestructura Escolar Pública (Programa Emergencia),	\$ 103.380.086
Escuela E-34 John Kennedy	Mejoramiento general	Mejoramiento de Infraestructura Escolar Pública (Programa Emergencia),	\$ 33.280.855
Escuela D-126 Kamac Mayu	Reparación de cubierta, pintura de cielo y muros	Mejoramiento de Infraestructura Escolar Pública (Programa Emergencia),	\$ 50.387.540
Centro Educativo Integral de Adultos	Mejoramiento general	Mejoramiento de Infraestructura Escolar Pública (Programa Emergencia),	\$ 100.692.442

Fuente: COMDES- Área de Educación



Balance de ejecución presupuestaria acumulado del área Educación, período contable 2015.

Ingresos área Educación

Cuenta	Monto M\$
Saldo inicial de caja	389.839
Transferencias corrientes	31.983.769
Otros ingresos corrientes	956.845
Total ingresos ejercicio 2015	33.330.453

Fuente: COMDES- Área de Educación

Distribución porcentual de los ingresos área Educación año 2015

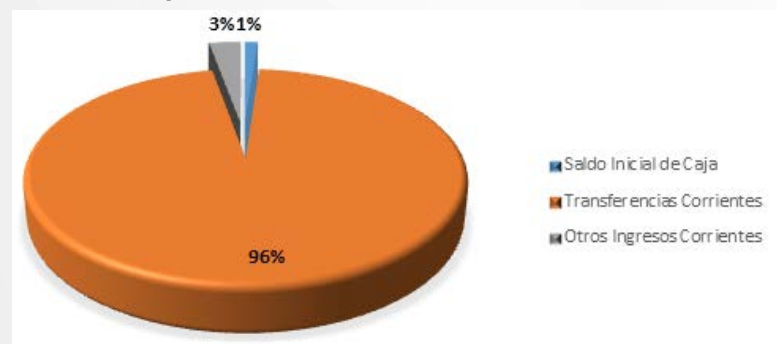

Egresos área Educación

Cuenta	Monto M\$
Gastos en personal	25.824.359
Bienes y servicios de consumo	6.169.879
Adquisición de activos no financieros	1.002.208
Prestaciones de seguridad social	327.007
Transferencias corrientes	7.000
Total Egresos Ejercicio 2015	33.330.453

Fuente: COMDES- Área de Educación

Distribución porcentual de los gastos área Educación año 2015

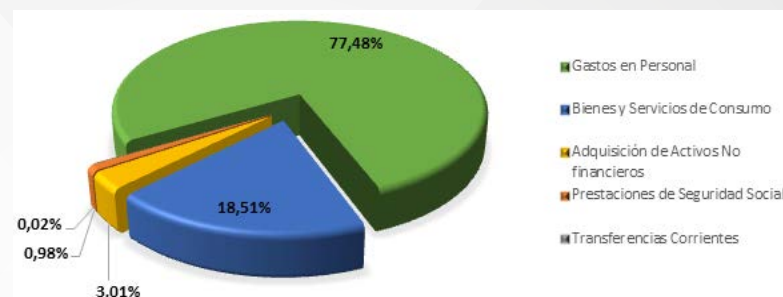

Área Salud

La Atención Primaria de Salud (APS) es el primer contacto que tienen las personas con el sistema de salud público. Busca resolver los principales problemas de salud de la población, en establecimientos como las Postas de Salud Rural, Centros de Salud Urbanos, Centros de Salud Rurales, Centros de Salud Familiar y Hospitales Comunitarios.

La comuna de Calama, actualmente cuenta con los siguientes Centros de Salud Familiar (CESFAM):

CESFAM Central : CECOSF (Centro Comunitario Familiar) Sur

: Posta de Salud Rural de Chiu Chiu

: Laboratorio Clínico

CESFAM Enrique Montt : Posta de Salud Rural de Caspana

CESFAM Norponiente : SAPU

(Servicio de Atención Primaria de Urgencia) Norponiente

CESFAM Alemania : CECOSF Alemania

: Estación Médico Rural Lasana

: SAPU Alemania

: Posta de Salud Rural de Ayquina

: Estación Médico Rural Cupo, Turi y Toconce



Población y presupuesto per cápita

La Atención Primaria de Salud (APS) es el primer contacto que tienen las personas con el sistema de salud público. Busca resolver los principales problemas de salud de la población, en establecimientos como las Postas de Salud Rural, Centros de Salud Urbanos, Centros de Salud Rurales, Centros de Salud Familiar y Hospitales Comunitarios. La comuna de Calama, actualmente cuenta con los siguientes Centros de Salud Familiar (CESFAM):

Población per cápita año 2015

Centro	Población asignada
Alemania	39.232
Central	33.813
Montt	29.374
Norponiente	4.966
Total	107.385

Fuente: COMDES- Área Salud

Presupuesto per cápita año 2015

Per cápita	Asignado (\$)
Per cápita	6.553.392.968
Desempeño difícil	3.073.397
Técnicos	3.578.700
Conductores	4.954.695
Ley 19.429	27.470.688
Zona extrema	307.920.624
ADD SAPU	5.174.857
Colectivo fijo	224.290.940
Colectivo variable	259.132.203
Bono atención usuario	14.541.585
TOTAL	7.403.530.657

Fuente: COMDES- Área Salud

Dotación de personal de salud

Profesionales	N° jornadas
Médicos	34
Enfermeras	25
Odontólogos	15
Matronas	22,5
Nutricionistas	14,5
Psicólogos	12,5
Kinesiólogos	12,5
Técnicos en Salud	119,5
Administrativos	65
Auxiliares	25,5
Conductores	10
Tecnólogos Médicos	7
Total	156

Fuente: COMDES- Área Salud



Convenios en apoyo a la Atención Primaria de Salud

La transferencia total por concepto de convenios de apoyo a la gestión de salud para el año 2015, fue de \$1.393.591.086, cuyos fondos son utilizados para el financiamiento del: equipamiento para los centros de salud, mejoramiento del arsenal de fármacos e insumos, contratación de recurso humano, compra de servicios para especialidades, como: oftalmología, entrega de lentes, mamografías, radiografías de tórax y de caderas, cirugías menores, prótesis removibles y endodoncias.

Convenios de apoyo a la APS año 2015

Convenios	Asignado (\$)
RRHH Capacitación	3.834.472
SAPU Alemania	125.840.939
SAPU Norponiente	125.840.939
Mejoría equidad Salud Rural	29.860.062
Fondo de Farmacia ECNT (Enfermedades Crónicas No Transmisibles)	77.185.351
Discapacidad severa Estipendio	29.974.800
Más Adultos Mayores Autovalentes	67.973.568
CECOSF Alemania y Sur	108.447.176
Programa Vida Sana ECNT	28.999.780
Desarrollo Biopsicosocial CHCC (Chile Crece Contigo)	89.092.907
Espacios Amigables Adolescentes	16.786.356
NAC (Neumonía Adquirida en la Comunidad) Radiografías de Tórax	11.250.000
Rehabilitación Integral en la Red de Salud	56.807.148
GES (Garantías Explícitas en Salud o AUGÉ) Odontológico Familiar	79.898.581
SAPU Dent	26.668.979
Odontológico Integral	96.078.405
Sembrando Sonrisas	5.046.220
Intervenciones Breves en Alcohol	20.584.922
Mejoramiento del acceso a la atención Odontológica	33.628.667
PESPI (Programa Especial de Salud y Pueblos Indígenas)	6.300.000
Misiones de Estudio Médico Especialista	22.758.000
Apoyo a la Gestión Local	13.338.000

Programa de Mejoramiento de la Infraestructura	16.660.980
Resolutividad en APS	103.324.010
SAPU IRA (Infecciones Respiratorias Agudas)	3.713.647
Campaña de Invierno	5.703.387
Imágenes Diagnósticas	60.589.500
Saldos APS	99.253.152
Promoción de Salud	20.061.318
Alta Integral para Hombres	3.089.820
Formación y Capacitación	5.000.000
Total Convenios	1.393.591.086
Per cápita	7.760.034.634
Subvención IMC	699.000.000
Total Salud 2015	9.852.625.720

Fuente: COMDES- Área Salud

Distribución porcentual de aportes APS año 2015

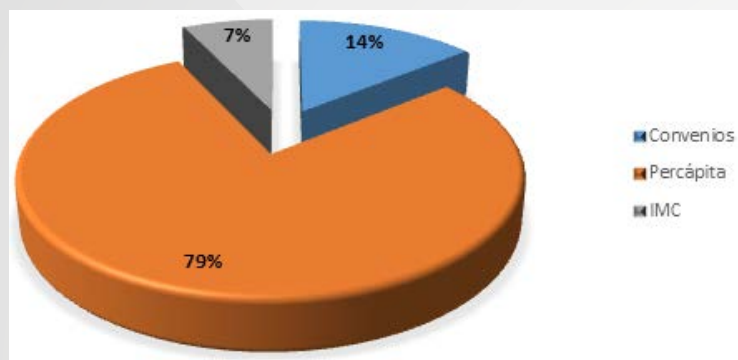

Del total de aportes, un 79% corresponden a fondos de subvención per cápita (por usuario inscrito), el cual es utilizado principalmente para remunerar al personal y adquirir fármacos e insumos. Los fondos por convenios de complemento para programas específicos ascienden a un 14%, mientras que el aporte por subvención municipal alcanza un 7%.



Atenciones en SAPUs de la comuna año 2015

Consultas	SAPU Alemania	SAPU Norponiente	Total
Atenciones menores de 1 año	1.130	1.012	2.142
Atenciones menores de 1 a 4 años	3.644	3.294	6.938
Atenciones menores de 5 a 14 años	3.396	3.078	6.474
Atenciones adultos de 15 a 64 años	8.377	7.120	15.497
Atenciones mayores de 65 años	850	939	1.789
Total	17.397	15.443	32.840

Fuente: COMDES- Área Salud

Proyectos del área Salud

Proyecto	Estado	Inversión
Adquisición de 4 ambulancias avanzadas (Fondos FNDR)	Vehículos entregados y en uso	\$ 160.000.000
Construcción Centro Comunitario de Salud Familiar, CECOSF Oasis del Loa	En construcción. Funcionamiento del establecimiento proyectado para el mes de marzo/abril del 2016	\$ 300.000.000

Fuente: COMDES- Área Salud



Logros año 2015

- ▣ Se alcanza la dotación ideal de médicos para la comuna.
- ▣ Se incluye al Facilitador Intercultural en rondas médicas del Alto El Loa.
- ▣ Se amplía cobertura de atención dental para mayores de 20 años.
- ▣ Cerca de 1.000 niños son fluorados y cada uno con su kit de higiene.
- ▣ Más de 400 mujeres reciben atención odontológica integral.
- ▣ Se reciben 4 ambulancias avanzadas (Fondos del FNDR).
- ▣ Obtener la aprobación para la construcción del SAPU de Alta Resolución (SAR) Alemania.
- ▣ Adjudicación del "CECOSF Oasis del Loa" para la comuna, ubicado en calle Gaceta con Vasco de Gama.
- ▣ Apertura de Sala de Rehabilitación del CESFAM Alemania.
- ▣ Inicio de Programas como, Más Adultos Mayores, Más Sonrisas, Mejoramiento del acceso odontológico.



Balance de ejecución presupuestaria acumulado del área Salud, período contable 2015.

Ingresos área Salud

Ingresos del área Salud año 2015

Cuenta	Monto (M\$)
Saldo inicial de caja	230.821
Transferencias corrientes	9.429.525
Otros ingresos corrientes	19.140
Total ingresos ejercicio 2015	9.679.486

Fuente: COMDES- Área Salud

Egresos área Salud

Gastos del área Salud año 2015

Cuenta	Monto (M\$)
Gastos en personal	7.174.541
Bienes y servicios de consumo	2.209.088
Adquisición de activos no financieros	177.599
Prestaciones de seguridad social	70.071
Iniciativas de inversión 4	8.187
Total egresos ejercicio 2015	9.679.486

Fuente: COMDES- Área Salud

Distribución porcentual de los gastos del área de Salud año 2015

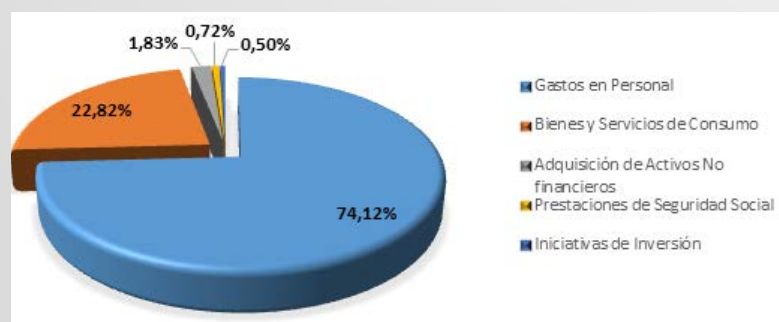

Corporación de Cultura y Turismo

La Corporación Municipal de Cultura y Turismo de Calama es una organización de derecho privado sin fines de lucro, que está integrada por un equipo de trabajo multidisciplinario y comprometido con el desarrollo de la comuna de Calama.

Su misión es liderar y potenciar todas aquellas actividades que difundan, fomenten, desarrollen y rescaten los valores culturales, turísticos y patrimoniales de la comuna, a través de la ejecución de diversos programas coordinados que permitan afianzar nuestra identidad en el ámbito regional, nacional e internacional.

La casa matriz está ubicada en el sector sur de la ciudad y en sus dependencias se encuentran las oficinas de la Dirección Ejecutiva, Producción, Comunicaciones, Finanzas y Operaciones.

El 1 de enero de 2012, el Alcalde de la Ilustre Municipalidad de Calama, don Esteban Velásquez Núñez, confía la dirección ejecutiva de la Corporación a la señorita Alejandra Zuleta, cuya gestión se ha centrado en la democratización y el libre acceso de los bienes culturales, llevando la cultura y sus diferentes expresiones a la población loína. Además, ha marcado un fuerte sello en la valoración patrimonial y cultural de la zona.

Cuatro direcciones funcionaron durante 2015 dentro de la Corporación, siendo estas Cultura, Turismo, Patrimonio y Bibliotecas; cada una con planes de trabajo propios destinados a fortalecer los bienes puestos a disposición de los habitantes de la comuna de Calama.

A esto se suma el funcionamiento de 4 áreas que apoyan los requerimientos de agenda de trabajo de cada dirección con el fin de responder a la Planificación Estratégica que da sentido a las políticas de la Corporación, siendo éstas: Producción a cargo de la gestión y organización de eventos culturales y turísticos, Operaciones a cargo de la logística y mantención de dependencias, Comunicaciones encargados de la difusión de actividades y RR.PP., y Finanzas a cargo del control de presupuesto, gastos y costos.



Actividades año 2015

1.XI Festival de Teatro de Verano, Extensión Zicosur

El Festival Internacional de Teatro de Verano, Extensión Zicosur es un evento que en 2015 cumplió 11 años desarrollándose en la comuna, gracias al trabajo en alianza desarrollado por la Ilustre Municipalidad de Calama junto a la Corporación de Cultura y Turismo y sus organizadores en la capital regional, Agrupación Cultural Pedro de la Barra.

El Festival contempla la visita de compañías de distintas partes de América Latina, entregando lo mejor de este arte con funciones totalmente gratuitas durante 6 jornadas, las que son en definitiva, una excelente alternativa para quienes permanecen en la comuna en época estival.

Cada noche la comunidad disfrutó del talento de diversas compañías. En esta ocasión fueron: "Romeo y Julieta cómicamente trágica" compañía Alamala Teatro; "Algo que no era" agrupación Los Algo; "La cueca del gil con polainas verdes" compañía La Calderona; "Macbeth" del Teatro del Terror; "La Tía Carola" de la compañía Los Contadores; "Casa de Piedra" compañía Senda y Nueva Escena; y "El Milagro en el mercado viejo" agrupación La Sudamerican Teatro.

Este festival se llevó a cabo desde el 10 al 16 de enero.



2.Programa Vivo Cultura, Muestra Patrimonio y Naturaleza

La jornada se desarrolló el 23 de febrero y congregó a más de 500 personas que llegaron hasta el Parque Acuático para disfrutar de sus dependencias y participar de variadas actividades, esto con el fin de profundizar la cultura y las artes en nuestra ciudad, reviviendo la vida familiar a través de sus juntas vecinales y las diversas organizaciones sociales. Fue en este sentido, la primera actividad masiva en el espacio del programa Vivo Cultura de la Corporación, que se desarrolla desde la subdirección de Territorio de la misma institución. La actividad permitió que los vecinos pudiesen disfrutar de las actividades de verano que se realizan como la Biblio-Acuático, Un Chapuzón de la Lectura, especialmente para los más pequeños, exposiciones a cargo del Museo de Historia Natural de Calama y un día lleno de sorpresas y regalos, acercando la cultura y las artes a los vecinos.

Destacar que esta iniciativa durante el 2015 benefició a 44 juntas vecinales de Calama con 37 talleres artísticos entre ellos, telar, huertos urbanos, orfebrería, arpillera, yoga, pintura, murales, artes visuales y audio visuales.



3. Inauguración exposición “Calama Chuquicamata - Una misma historia”

Enmarcada en el aniversario de la comuna, las direcciones de Museos y Patrimonio de la Corporación de Cultura y Turismo, dieron vida a la exposición “Calama – Chuquicamata: Una Sola Historia”, la que estuvo emplazada desde el día 4 hasta el 15 de marzo en el Salón Cultural del Parque El Loa. En la exposición se reestructuró con un guion cronológico que explicó en forma científica, dinámica y objetiva la historia del campamento minero y nuestro oasis con el desarrollo de la minería del cobre en su entorno más directo. Para ello, se elaboró una serie de maquetas, vitrinas, secuencias fotográficas y cuadros explicativos de los hechos más relevantes de la historia local, fortalecida con documentos y elementos materiales de tipo histórico provenientes de los fondos documentales del Museo de Historia Natural y Cultural del Desierto de Atacama.



4. XIX Feria del Libro “Visiones Literarias desde Nuestro Norte”

La Feria del Libro, es una actividad enmarcada en el aniversario de la comuna. Durante el año 2015 se realizó la XIX Versión, bajo el nombre de “Visiones Literarias desde Nuestro Norte”, teniendo como invitados especiales a destacados escritores como Diego Zúñiga quien abrió esta actividad cultural, mientras que también estuvo en la ciudad el escritor Francisco Ortega, autor de “Logia” novela histórica y thriller del misterio religioso y político.

Figuró además, en el listado de invitados el ganador del Premio Nacional de Historia, Gabriel Salazar, quien tiene una vasta trayectoria con obras como “Labradores, peones y proletarios”; “Violencia política popular en las Grandes Alamedas”; “Los pobres, los intelectuales y el poder”, entre otros.

En tanto, los escritores locales también hicieron noticia por esos días con el lanzamiento del libro “Caminares” de la escritora Norma Yin.

Entre otros escritores exponentes figuró Guillermo Galindo, creador de “Mala imagen”, Manuel Salazar escritor de “La lista del Schindler chileno”, Pía Barros, escritora de literatura erótica, Jorge Baradit, Guionista de Comics, además de la participación del escritor Gregorio Ángelcos quien ofreció talleres de literatura, y la presencia de Mauricio Paredes, enfocado en la literatura infantil.

Actividad que estuvo emplazada en la Plaza 23 de marzo desde el día 5 al 19 de marzo.

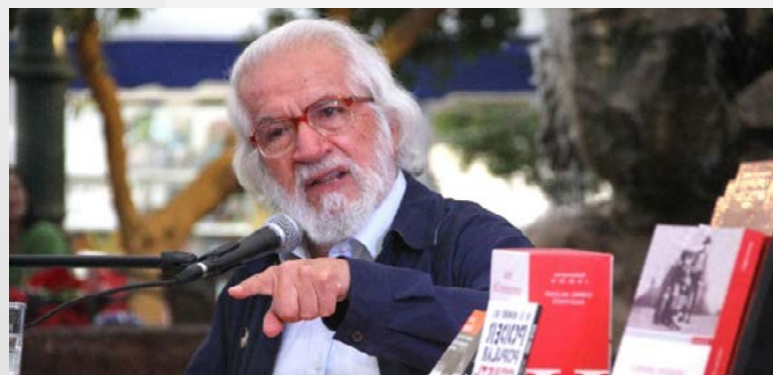

5.136 cuecas sobre el Oasis

Actividad también enmarcada en el Aniversario de la comuna, se desarrolló entre calles Abaroa con Sotomayor el día 7 de marzo, convocando a cerca de 16 agrupaciones folclóricas y musicales del activo cultural de Calama, quienes dieron vida a la actividad tocando y bailando por más de 8 horas seguidas.

Centenares de calameños no sólo fueron espectadores de la jornada, sino también, tuvieron la posibilidad de bailar un pie de cueca haciendo de ello, un espectáculo de gran nivel colocando nuestro baile nacional, en su máxima expresión con orgullo y alzando los pañuelos en homenaje a nuestra Tierra de Sol y Cobre.

Las agrupaciones participantes de la jornada fueron Alfalfa, Cuequeros del Roble, Calavalle, Los Copihues, Maizal, Ballet Diego Portales, Aguas Vivas, Senderos del Loa, Darfol, Ojos Renacientes, Los Guitarreros, Madre Tierra, Unión Comunal del Adulto Mayor, Los del Oasis, Paihuen, Semillitas de Chile.



6.VI Remate Carnaval Andino

En una de las actividades que más público convoca dentro de la programación de Aniversario, el VI Remate Carnaval Andino en su versión 2015, contó con la participación de 18 agrupaciones locales, cerca de 700 bailarines y miles de espectadores, quienes avalan la gran trayectoria de este evento que año tras año cobra más valor y seguidores.

Cumplió con tres actividades en particular, las cuales se realizaron los días 13, 14 y 15 de marzo: La primera, la presentación de Ñustas en el poblado de Chiu-Chiu, más dos pasacalles que recorrieron las principales calles céntricas de la ciudad, llenando de color y ritmos nortinos la Tierra de Sol y Cobre.



7. Encuentro Nacional de Breakdance

Dentro del programa Aniversario, se realizó con fecha 21 de marzo de 2015, el primer Encuentro Nacional de Break Dance, instancia dedicada a jóvenes y niños que disfrutan y gustan de este baile.

Participaron en él, más de 150 jóvenes de diversas partes de Chile, incluyendo las localidades de Arica, Iquique, Antofagasta, Tocopilla, Copiapó, La Serena, Coquimbo, Concepción, Santiago y Calama.

Resultó ser tan exitoso, que en el 2016 se realizará una segunda versión.



8. Show Aniversario

Más de 50 mil personas se dieron cita en las dos jornadas de show de aniversario realizada en el Complejo Deportivo Las Vegas, en las fechas 21 y 22 de marzo, para festejar el cumpleaños 136 de Calama.

La actividad realizada por la Ilustre Municipalidad de Calama junto a la Corporación de Cultura y Turismo tuvo como finalidad dar un espectáculo gratuito a la comunidad local relevando a artistas locales, así como también dando lugar a la presentación de agrupaciones nacionales que entregaron un espectáculo de nivel en esta festividad.

Shamanes Crew, Fusión Humor y Megapuesta fueron los artistas de la primera jornada, mientras que la noche final se inició con una presentación de Calambanda (Escuela Formativa Artística de la Corporación de Cultura y Turismo), además de las presentaciones de Los Vásquez, Los Tres, y la Sonora Barón.





9. Gala Música Criolla

Agrupaciones folclóricas de Calama participaron de la Gala Criolla, actividad realizada por la Ilustre Municipalidad de Calama y la Corporación de Cultura y Turismo el día 26 de marzo, enmarcada en el aniversario 136 de la ciudad.

La Gala Criolla busca potenciar el patrimonio musical generando asociatividad con las agrupaciones folclóricas de nuestra comuna, las cuales tuvieron como misión rescatar aquellas cuecas y tonadas que hablen de nuestra ciudad y que se crearon hace más de 50 años.

En la ocasión se realizó el lanzamiento oficial del disco “Calama un Oasis de Folclor”, Cuecas y Tonadas en que los grupos Alfalfal, Los Guitarreros, Senderos del Loa, Los Copihues de Calama y Maizal dieron vida a esta producción musical que busca rescatar las melodías de antaño, a través de grupos folclóricos locales, potenciando así, el trabajo que realizan durante todo el año.

El disco “Calama un Oasis de Folclor” cuenta con 12 canciones, todas y cada una de ellas habla de nuestra querida y hermosa ciudad.



10. Gala Lírica por Calama

Con la presencia del tenor Luis Véliz se desarrolló la primera versión de la Gala Lírica por Calama el día 31 de marzo, un espectáculo de alto nivel que fue organizado por la Ilustre Municipalidad de Calama junto a la Corporación de Cultura y Turismo, enmarcado en las actividades programadas del aniversario 136 de Calama.

Un evento que reunió a connotados exponentes de la música docta, como la soprano Camila Rivero y el pianista nacional Dante Sasmay, quienes se lucieron en el escenario del Teatro Municipal, mostrando el gran nivel vocal y musical que poseen.

La jornada permitió la realización de duetos vocales entre Rivero y Véliz acompañado en todo momento por Dante Sasmay, apreciado por un grupo importante de asistentes que disfrutaron y se deleitaron con este evento cultural completamente gratuito.

Pero eso no fue todo, porque la agrupación infanto – juvenil Calambanda tuvo la posibilidad de lucirse en esta actividad, logrando mostrar el trabajo aprendido durante años, aprovechando la oportunidad de ser acompañados por Luis Véliz quien interpretó algunas canciones con figuras destacadas de este grupo como son Benjamín Durán y Leslie Muñoz.

11. Carnaval Cultural Barrial

En el marco del aniversario 136 de Calama, la Ilustre Municipalidad de Calama y la Corporación de Cultura y Turismo contemplaron la realización del primer Carnaval Cultural Barrial con fecha 11 de abril, donde participaron juntas vecinales de diversos sectores de la ciudad, además de organizaciones culturales y sociales, y establecimientos educacionales como liceos y colegios (más de mil participantes).

El objetivo central de esta actividad fue generar entre la comunidad una propuesta de asociatividad, integración, cooperación y alianza estratégica entre los vecinos de la comuna y de agrupaciones sociales por medio del programa “Mi Barrio, un Oasis de Cultura”.

El Carnaval Cultural Barrial estuvo dividido en dos categorías de competencia. La primera conformada por las 44 juntas de vecinos de la ciudad que participaron durante el año en el mismo programa, mientras que la segunda, fueron en base a un tema libre en que cualquier agrupación u organización educacional, vecinal, artística, cultural y social de la ciudad pudo participar.



12. Expo Vinilos

Durante todo el fin de semana, 18 y 19 de abril, se presentó la Expo Vinilo, iniciativa que reunió a los amantes de la buena música en el Salón Cultural del Parque El Loa.

Los asistentes tuvieron la oportunidad de disfrutar con más de cuatro mil vinilos en exhibición, compra de discos a precios muy convenientes, además de disfrutar de charlas con connotados exponentes en esta materia que cada día tiene más adeptos.

La actividad organizada por la Ilustre Municipalidad de Calama a través de la Corporación de Cultura y Turismo buscó llevar estas iniciativas a la comunidad que son completamente gratuitas, haciendo jornadas que buscan revalidar el compromiso de la música en Calama y para ello, se generó la instancia con una variedad de vinilos de todos los gustos, los cuales fueron bien recibidos por parte de la comunidad.





13. Festival de Teatro Familiar

Con el objetivo de seguir acercando la cultura y las artes a las familias loínas de forma gratuita, se realizó el Segundo Festival de Teatro Familiar 2015, organizado por la Ilustre Municipalidad de Calama y la Corporación de Cultura y Turismo teniendo una alta convocatoria durante los días 8, 9 y 10 de mayo.

En esta ocasión, participaron tres compañías de teatro: "Arriba Las Hu! Manos", "El Ático" y "Atanor", quienes realizaron funciones dirigidas especialmente a la primera infancia, destacando los montajes en tres establecimientos: Escuela Claudio Arrau, Colegio Río Loa y Catherine Booth cuyo objetivo fue acercar el teatro a los escolares quienes pudieron disfrutar de la magia, alegría y enseñanza de cada una de las obras.

Cabe destacar que este certamen cultural forma parte del Día Nacional del Teatro en honor a la destacada carrera de Andrés Pérez, connotado actor chileno que sobresalió por su obra de teatro "La Negra Ester". En este sentido, la Corporación de Cultura y Turismo realizó durante los días de festival un taller intensivo de "Teatro de Objetos", dirigido a estudiantes y profesores de distintos establecimientos educacionales de Calama, pertenecientes a las academias de Teatro Escolar y que los incentivó a conocer esta disciplina realizando actividades formativas que los instó a mostrar dominio escénico, disciplina y habilidades. También se realizaron funciones en el Teatro Municipal de Calama, todas de carácter gratuito.



14. Programa Contribuyendo al Turismo Social

Un viaje inolvidable vivió un grupo de calameños el día 29 de mayo, quienes fueron los encargados de dar inicio al Programa Contribuyendo al Turismo Social, iniciativa impulsada por la Ilustre Municipalidad de Calama y la Corporación de Cultura y Turismo.

Los asistentes pudieron conocer los hermosos parajes que nos ofrece la comuna de Calama, iniciando el recorrido en Ayquina donde el grupo visitó la emblemática iglesia, la Escuela básica rural de la localidad y además, degustar de la gastronomía típica. De allí, se trasladaron hasta las cercanías del volcán Paniri conociendo parte de la historia del sector entregada por un guía especializado en este ámbito. Para finalizar el tour, los participantes se trasladaron hasta el sector de Turi, pudiendo apreciar casas de piedra, algunas habitadas en la actualidad y otras en diversas épocas del pasado, ya sea por atacameños, incas o mineros bolivianos.

El objetivo central es dar oportunidad a niños y jóvenes de Calama para que puedan conocer las bondades del Alto El Loa, coordinación que está estipulada en dos viernes por mes, tours dirigidos a estudiantes de entre séptimo básico y cuarto medio de establecimientos municipales. Los otros dos viernes restantes, el programa estará abierto a la ciudadanía en general. Para ello, se generó una alianza estratégica con Casino Sol Calama y la Corporación Municipal de Desarrollo Social, quienes harán las gestiones para efectuar esta actividad cultural.



15. Encuentro de Orquestas de Calama con el director de orquestas juveniles Felipe Hidalgo

Reforzar su formación musical, disciplina y trabajo en equipo son parte de los aspectos que niños (as) y jóvenes pertenecientes a diversas orquestas infantiles y juveniles que participaron de una clase magistral que fue realizada por Felipe Hidalgo, Director de la Orquesta Nacional Infantil, dependiente de la Fundación de Orquestas Infantiles y Juveniles (FOJI).

La actividad enmarcada en la Semana de la Educación Artística en la Región de Antofagasta fue realizada en un trabajo mancomunado entre la Ilustre Municipalidad de Calama, la Corporación de Cultura y Turismo, el Consejo de la Cultura y Las Artes, además de la Dirección Provincial de Educación, todo ello con la finalidad de fortalecer el trabajo musical- educativo de integrantes de las agrupaciones como "Calambanda" y "Calama Mi Sol" que aprovecharon la instancia para intercambiar experiencias musicales, tanto con el director nacional, como con estudiantes de las distintos conjuntos participantes.

Actividad realizada el día 4 de junio.

16. Concierto educativo de Calambanda en Chiu Chiu

Hasta la localidad de Chiu Chiu llegó la agrupación musical Calambanda el día 12 de junio, para la realización de un concierto educativo, dirigido especialmente para alumnos y profesores de la Escuela San Francisco de la localidad, quienes se deleitaron con el amplio repertorio musical presentado por los talentos loínos.

La actividad organizada por la Ilustre Municipalidad de Calama y la Corporación de Cultura y Turismo contó con la participación además, de alumnos pertenecientes a los talleres de Folclor Latinoamericano, Técnica Vocal y Banda Instrumental.

En la ocasión, la agrupación musical mostró el trabajo realizado durante el año con interpretaciones alusivas a la Guerra de las Galaxias, Piratas del Caribe, Andino, entre otros, destacando que esta actividad forma parte de una Itinerancia que tendrá este grupo local por las localidades de Alto El Loa.



17.Re-Creo Mi Música, Jorge Alessandri

Cientos de jóvenes pertenecientes al Liceo A- 27 Jorge Alessandri participaron de la inauguración del programa “Re-Creo Mi Música” con fecha 17 de junio, iniciativa que impulsa la Ilustre Municipalidad de Calama y la Corporación de Cultura y Turismo a través del Área de Extensión Musical, que tiene como objetivo trabajar de la mano con músicos y agrupaciones locales para apoyar y difundir actividades artísticas que desarrollan a diario.

En la ocasión, la comunidad estudiantil por más de 40 minutos tuvo la oportunidad de disfrutar de la visita de agrupaciones de rock locales como Resset y Xsimios que hicieron vibrar a los escolares en su jornada de descanso, haciendo de ello un momento agradable y único.

El programa Re – Creo Mi Música tiene como motivación el poder apoyar, difundir y fomentar el trabajo de las agrupaciones locales de variados géneros/estilos, como el rock, agrupaciones andinas, hip hop, entre otros.

Durante el 2015 recorrió 5 establecimientos educacionales.



18.Primer Festival Internacional de Teatro de Títeres

Con el objetivo de generar un espacio de encuentro social, cultural y familiar se dio inicio al Primer Festival Internacional de Teatro de Títeres, Calama 2015, iniciativa impulsada por la Ilustre Municipalidad de Calama y la Corporación de Cultura y Turismo.

Para ello, la actividad se inició en los recintos educacionales Colegio Calama y Escuela Emilio Sotomayor en donde una cantidad importante de escolares disfrutaron de la presentación de la compañía argentino-chileno Arriba Las Hu! Manos con la obra “Un Botón en Mi Cabeza”.

Este evento cultural tuvo lugar en los días 6, 8, 9, 22 y 26 de julio con destacadas compañías de España, Argentina y Chile como Chonchón con la obra Juancito y María; Tire y Afloje; Títeres y la obra Nacho Rayado y sus fotos; y Periferia Teatro con la presentación de Guy Guy.

Todas estas realizaron itinerancia en algunos recintos educacionales de Calama, así como también llegaron hasta las localidades del Alto El Loa (Caspana y Chiu Chiu).



19. Concierto de Invierno Escuela Calambanda

Con un Teatro Municipal completamente lleno, el día 8 de julio se desarrolló el Concierto de Invierno de la agrupación infanto-juvenil Calambanda que en esta oportunidad participaron los talleres de Técnica Vocal, Banda de Concierto y Folclor Latinoamericano en donde más de 50 niños (as) y jóvenes deleitaron al público asistente, mostrando el talento y la capacidad musical que han adquirido durante el año. Destacar que esta iniciativa fue realizada por la Ilustre Municipalidad de Calama y la Corporación de Cultura y Turismo con el objetivo de brindar un espacio a los nuevos talentos de adquirir nuevos conocimientos musicales y poder exponer sus trabajos en este tipo de iniciativas culturales.

Los alumnos de los diversos talleres que posee Calambanda por más de dos meses tuvieron intensos ensayos que permitieron lograr un producto de calidad, quedando plasmado en el concierto que sin duda, es un nuevo desafío para seguir desarrollando estas iniciativas en los próximos años.

Melodías de películas como Jurassic Park, Jesucristo Súper Estrella, música andina, fueron parte del repertorio que mostró Calambanda, un concierto que lució de principio a fin y que sin duda, quedará en el recuerdo de estos niños (as) y jóvenes que sueñan con ser grandes músicos internacionales.



20. VII Festival Nacional de Teatro de Invierno Calama 2015

Con el fin de contribuir al desarrollo de las artes escénicas en Calama, desde el día 3 al 9 de agosto se desarrolló la séptima versión del Festival Nacional de Teatro de Invierno, Calama 2015, actividad que impulsa la Ilustre Municipalidad de Calama y la Corporación de Cultura y Turismo.

Para esta nueva versión el concepto fundamental fue promover la mirada introspectiva, revelar ámbitos sociales, históricos y patrimoniales a través de la puesta en escena que presentaron las diversas compañías teatrales participantes en esta iniciativa artístico-cultural.

La programación y compañías fueron: Caldo Con Enjundia Teatro, con la obra "El Cantón" que se presenta el día 3 de agosto; el día 4 del mismo mes se presentan Los Indignados con el montaje "Ellos"; siguiendo con la programación el día 5 se presenta La Malinche Teatro con el "Abismo de los Pájaros"; continúa el día 6 con la obra "Padre Pedro" de la Buena Compañía; para seguir el día 7 de agosto con "Ramón Ramón: La venganza popular de Santa María de Iquique" de la compañía CEETUCH; el día sábado 8 se presenta Teatro Imaginario con el montaje "Alzheimer" y finaliza esta fiesta teatral el día domingo 9 con la obra "Ofir, El Gran Regalo" de Teatro en Colores.

"El Abismo de los Pájaros" de la compañía La Malinche Teatro fue la gran triunfadora al recibir el premio al Mejor Montaje, mientras que el Mejor Actor recayó en Ramón González de la obra "Padre Pedro" perteneciente a la agrupación Buena Compañía, en tanto, Maricel Muñoz de la obra "El Abismo de los Pájaros" fue la ganadora como Mejor Actriz, distinciones realizadas por un selecto jurado compuesto por la docente de artes escénicas de la Universidad de Buenos Aires Susana Rivero, la actriz Gabriela Valenzuela y Alejandra Rojas directora de la compañía de teatro "La Huella".

Mientras tanto, la obra "Ramón, Ramón: La venganza popular de Santa María de Iquique" de la compañía CEETUCH fue la elegida por el público calameño.



21. Exposición Talleres “Vivo Cultura”

Por varios meses un grupo importante de pobladores de 8 juntas vecinales de Calama participaron de talleres realizados por la Ilustre Municipalidad de Calama y la Corporación de Cultura y Turismo a través del programa Vivo Cultura. Para ello, se efectuó la exposición “Vivo Cultura” en la Galería de Arte Pablo Neruda, enfocados en que los participantes muestren los trabajos realizados durante el primer semestre.

Los talleres de formación artística promueven una labor integral en los diversos territorios intervenidos, teniendo como premisa potenciar las habilidades, identidad y asociatividad entre los participantes.

Los talleres estuvieron distribuidos en Orfebrería en Cobre, Origami, Telar Patrimonial, Yoga, Lanografía y Bordado Creativo y Muñecas de Mi Pueblo. Para destacar las diversas juntas vecinales participantes del Programa “Vivo Cultura” fueron divididas por nombres de artistas y personajes representativos para la comunidad, teniendo en cuenta que la principal función de estos territorios es forjar espacios de comunicación a través del arte, la reflexión, los sueños y el fortalecimiento ciudadano.

Los talleres fueron desarrollados desde el día 17 al 21 de agosto.



22. Clase Magistral de Arte Rupestre y Sitios Patrimoniales, dictada por el arqueólogo Gonzalo Pimentel

Conmocionados por el deceso del destacado paleontólogo nortino, Paul Maluenda Bolados, la Corporación de Cultura y Turismo de Calama (CCTC), a través de sus áreas de Patrimonio y Museos, decidieron rendirle un homenaje póstumo. El evento, denominado Clase Magistral de Arte Rupestre y Sitios Patrimoniales, se realizó el 11 de septiembre, en el Salón Cultural de la CCTC, actividad que fue abierta a toda la comunidad loína interesada en el conocimiento de la riqueza patrimonial de la zona, la cual fue dictada por el Arqueólogo, Licenciado en Antropología Social de la Universidad de Chile, Gonzalo Pimentel Guzmán.

23. Día Internacional de Turismo

Con el fin de poner en valor los atractivos culturales y naturales de la comuna de Calama, el 26 de septiembre pasado se realizó la celebración del Día Mundial del Turismo en la localidad de Chiu Chiu, en donde se realizaron diversas actividades orientadas a la familia, jornada organizada por la Ilustre Municipalidad de Calama y la Corporación de Cultura y Turismo.

La actividad se extendió desde las 10:30 a las 19:00 horas. En el lugar se instaló la muestra cultural Esquina Turística Patrimonial con las muestras de artesanos, patrimonio, taller en Telar, la actuación de la agrupación infanto-juvenil Calambanda, muestra Casco Histórico de Calama, la realización de talleres de cerámica a cargo de Elena Tito recientemente nombrada Tesoro Vivo, entre otras instancias.



24. Curso de Conservación Preventiva para Colecciones Patrimoniales

Actividad organizada por la Municipalidad de Calama, a través de la Corporación de Cultura y Turismo y su Área de Patrimonio, en conjunto con el Centro Nacional de Conservación y Restauración (CNCR), en el marco de una alianza estratégica de trabajo colaborativo entre ambas instituciones.

La actividad se desarrolló en el Salón Cultural del Parque El Loa, y tuvo una excelente convocatoria, llegando a participar cerca de 70 personas, integrantes de las comunidades indígenas, organizaciones públicas y empresa privada.

El curso se extendió los días 13, 14 y 15 de octubre, jornadas que fueron dictadas por la directora del CNCR Mónica Bahamondez y la Jefa de Laboratorio de Escultura y Monumentos del CNCR, Julieta Elizaga.



25.Reestreno Rey León

El 18 de octubre de 2015 se reestrenó el primer musical realizado por la Corporación de Cultura y Turismo. "El Rey León" es un montaje que involucra una puesta en escena llena de magia, música, danza y color, teniendo en el escenario la participación a más de 70 alumnos entre músicos, cantantes, bailarines y actores.

Esta puesta en escena no sólo da la oportunidad a los jóvenes locales de mostrar todo su talento, sino también, de involucrarse en un proceso de formación que potencia tanto las habilidades artísticas, sociales e intelectuales, que conlleva a formación de autoestima sana, la valoración del otro y la vinculación social.



26.Itinerancia Rey León

Debido al gran éxito del Musical El Rey León, la Ilustre Municipalidad de Calama y la Corporación de Cultura y Turismo, entendiendo la necesidad de crear espacios para el desarrollo integral de niños (as) y jóvenes, con las tres escuelas de formación artística, Escuela de Teatro El Ojo, Escuela de Danza y la Escuela infanto-juvenil Calambanda decidió llevar este gran espectáculo a la ciudad de Alto Hospicio, presentación que se realizó en el Centro Cultural el día 23 de octubre, mientras que el 25 fue el turno de presentarse en la ciudad de Iquique, evento que se realizó en el frontis del Teatro Municipal, ambos espectáculos completamente gratuitos.



27. Última función Rey León

Tras el exitoso recorrido por la región de Tarapacá, el elenco del Rey León realizó su última presentación el 3 de noviembre en el Teatro Municipal de Calama, instancia donde los jóvenes talentos presentaron por última vez esta gran mega producción que se creó en el año 2014. De esta manera, concluyó la itinerancia de este musical, a cargo de las tres escuelas de formación artística de la Corporación.



28. Gala Final Andina

Lo mejor del baile andino se reunió en el Teatro Municipal de Calama el día 8 de noviembre, jornada en la que se presentaron un total de 13 agrupaciones locales, las que junto a coloridos vestuarios, hermosas coreografías y lo mejor de los ritmos nortinos deleitaron al público asistente.

Esta instancia, organizada por la Ilustre Municipalidad de Calama junto a la Corporación de Cultura y Turismo tuvo como objetivo principal el propiciar espacios para que el activo cultural de la comuna pudiera mostrar su verdadera pasión, y por supuesto, enaltecer el talento de estos niños (as), jóvenes y adultos calameños.

Las agrupaciones participantes fueron: Darfol, Caporales Orígenes San Andrés, Proyección Andina, Inti Warmikuna, Nina Pakcha, Caporales San Pedro de Totorá, Proyección Loina, Caporales Juventud Ariaka, Toba Nueva Raíz Andina Calama, Juventud Folclórica Nuevas Raíces, Caporales Moxa Uma, Tinkus San Simón y Centro Juvenil Social Cultura Los Reales Brillantes Andinos.

Estas agrupaciones son un verdadero aporte en diversas actividades que realiza a lo largo del año la Corporación de Cultura y Turismo, haciéndose presentes siempre en actividades de aniversario de la comuna, los tradicionales carnavales andinos, cruzadas solidarias, entre otros.



29.Feria “Vivo Cultura”

Con una alta convocatoria y un buen recibimiento del público se realizó con éxito la Primera Versión de la Feria Ciudadana Vivo Cultura el día 11 de noviembre, espacio que albergó a vecinos de distintos sectores de Calama que fueron parte de este programa de formación artística durante el año 2015, quienes pudieron exponer y comercializar sus productos.

En la muestra se pudo apreciar el trabajo realizado en Orfebrería en Cobre, a cargo de las juntas vecinales René Schneider y San Lorenzo, Origami que fue impartido en el Portal del Inca, Telar Patrimonial realizados en la Asociación de Agricultores de Calama, Los Pimientos y Esmeralda, Lanigrafía en Diego Portales y Los Yacimientos, Bordado Creativo y Muñecas de Mi Pueblo en la Francisco Segovia y Vellón Patrimonial en la JJVV de la Villa Aiquina; en total 11 juntas de vecinos que fueron agrupadas en 8 territorios representados con nombres de personajes históricos y emblemáticos.

En la instancia se destacó que este programa involucró la socialización, el fortalecimiento y la democratización del arte y la cultura en los diversos territorios intervenidos, siendo además una gran instancia que permitió recuperar los espacios públicos tales como juntas vecinales, plazas, canchas donde tuvieron lugar estos talleres, y además, les otorgó a los vecinos la oportunidad de conocerse, aprender nuevas técnicas y desarrollar un trabajo que permitió ser un aporte para el desarrollo personal de cada uno de los participantes



30.Concierto Educativo área folclórica Escuela de Música Calambanda

Se llevó a cabo el día 12 de noviembre.



31.Villancicos Navideños Jardines Infantiles

Durante los días 9, 10 y 11 de diciembre se realizó una nueva versión de los ciclos de Villancicos Navideños, actividad que la Ilustre Municipalidad de Calama lleva realizando hace ya tres años, con la finalidad de llevar el espíritu de estas fiestas a la ciudadanía, de la mano de la ternura y las bellas voces de los más pequeños habitantes de nuestra comuna.

Bajo el inmenso árbol navideño instalado en el Parque Manuel Rodríguez, diversos jardines infantiles llegaron hasta este lugar que por primera vez cobija esta actividad, y dieron vida a este espacio con alegres melodías y entretenidos bailes anunciando a través de estos que es tiempo de amor, paz, y felicidad.

Los jardines infantiles y salas cunas participantes fueron Qui-lla Antay, Los Enanitos, Llamito Blanco, Papelucho, Los Conejitos, Lickan Panhi, Sol y Cobre, Caracol Manta, Inti Llacta, Mis Pasitos, Creciendo Juntos, Mi Pequeño Oasis, Tierno Amanecer, Nidito de Ángeles y Yackus Pauna.



32. Cuento Andino “El Cóndor y la Pastora”

El Cóndor y la Pastora es la segunda producción musical a cargo de las tres escuelas de formación artística de la Corporación de Cultura y Turismo: Escuela Musical Infanto Juvenil Calambanda, Escuela de Danza y Escuela de Teatro El Ojo, realizada el día 12 de diciembre.

Estos jóvenes artistas de entre 6 a 18 años dieron vida en el Teatro Municipal de Calama a esta tradicional historia de nuestra zona. En él participaron más de 80 actores, cantantes, músicos y bailarines, siendo esta, la segunda gran apuesta de musical, tras el Rey León, de la Corporación de Cultura y Turismo.



33. Ciclos Urbanos

Los Ciclos Urbanos son una actual iniciativa de la Corporación de Cultura y Turismo, actividad que tiene como principal objetivo, el poder difundir el talento de bandas y solistas locales, otorgándoles un espacio en un lugar de alta convocatoria, para que ciudadanos, comunes y corrientes, puedan ir descubriendo los grandes artistas que existen en nuestra ciudad.

Su primera versión se realizó el mismo día (18 de diciembre) en que el Departamento de Seguridad Pública dio inicio al conocido “Boulevard Calama”, jornada en la que principalmente un público joven pudo disfrutar de diversos estilos musicales.



34. Función Calama Imaginaria, Escuela de Teatro El Ojo

La Escuela de Teatro El Ojo, es un espacio de formación que funciona bajo el alero de la Corporación de Cultura y Turismo. Creada en marzo del 2015, un grupo de jóvenes y adultos decidieron crear una obra inédita que tuvo por nombre "Calama Imaginaria", obra donde los actores dieron vida a distintos personajes propios de la zona quienes hacen referencia al Calama que todos hemos imaginado alguna vez, siendo construida considerando como eje central nuestra identidad, los momentos significativos de nuestra historia local, el imaginario colectivo y nuestra realidad.

Su estreno se realizó el 18 de diciembre de 2015 en el Teatro El Ojo, del Centro de Arte Ojo del Desierto. Debido a su gran éxito, fue considerada para participar en el cierre del Festival de Teatro de Verano de 2016.



35. Concierto de Navidad Coro de Niños de Keystone de Filadelfia

Voces inigualables, talento infantil juvenil, una puesta en escena de nivel y el reconocimiento del público loíno, así se vivió la presentación del Coro de niños de Keystone de Filadelfia tras realizar un concierto de navidad en el Teatro Municipal de Calama con un marco importante de familias que llegaron a deleitarse con esta agrupación.

Esta actividad fue organizada por la Ilustre Municipalidad de Calama y la Corporación de Cultura y Turismo y desarrollada el día 20 de diciembre, gracias a la gestión de la escuela musical infanto-juvenil Calamabanda, teniendo como objetivo principal el ofrecer un evento de alto nivel en el que la comunidad de forma gratuita pudiera disfrutar junto a la familia y amigos en estas importantes fiestas de fin de año.



Balance de ejecución presupuestaria acumulado de la Corporación Cultura y Turismo de Calama, período contable 2015.

Subvenciones de la Corporación Cultura y Turismo año 2015

N° Acuerdo	Fecha	Concepto	Monto Subvención (M\$)
270/2014	15/12/2014	Funcionamiento General y Plan de Trabajo Institucional	1.200.000
270/2014 026/2015	15/12/2014 26/01/2015	Gastos desarrollo del 136° Aniversario de Calama (reintegro fondo no utilizado \$ 27.623.465)	400.000
157/2015	17/08/2015	Gastos desarrollo del Programa Fiestas Patrias Calama 2015 (reintegro fondo no utilizado \$ 8.158.899)	100.000
194/2015	05/10/2015	Programa 127° Aniversario de la IMC (reintegro fondo no utilizado \$ 1.825.648)	44.000
Total Subvención Municipal			1.744.000

Fuente: Corporación de Cultura y Turismo

* Los 3 últimos acuerdos corresponden a otras Subvenciones administradas que deben ser utilizadas exclusivamente en los eventos para los que fueron aprobados.

Gastos de la Corporación Cultura y Turismo año 2015

Concepto	Monto (M\$)
Recursos Humanos (personal de planta, capacitación y prestaciones de servicios a honorarios)	784.885
Equipamiento	57.000
Infraestructura	135.612
Gastos Operacionales	61.203
Agenda de actividades 2015	161.344
Otras Subvenciones administradas (utilizadas exclusivamente en los eventos para los que fueron aprobadas)	544.000
Aportes propios a gastos por Subvención municipal	(-) 44
Total inversión Subvención municipal	1.744.000

Fuente: Corporación de Cultura y Turismo



Capítulo IV:

INVERSIÓN COMUNAL 2015

INVERSIÓN COMUNAL 2015

Consecuente con los objetivos definidos en el Plan de Desarrollo Comunal, las inversiones relativas a proyectos, llevados a cabo a través de diferentes fuentes de financiamiento estuvieron dirigidas a:

- ▣ Complementar, reparar y mejorar la infraestructura de deportes y recreación.
- ▣ Aumentar la cobertura de pavimentación y de conservación.
- ▣ Incrementar la construcción y mejoramiento de espacios públicos vecinales.
- ▣ Dotar del equipamiento comunitario necesario a las organizaciones funcionales y territoriales de Calama.
- ▣ Mejorar la calidad de vida de los habitantes del área rural a través de la ejecución de proyectos de dotación de infraestructura sanitaria y complementación y reparación de la infraestructura comunitaria.
- ▣ Aumentar la cobertura de infraestructura y equipamiento para mejorar la calidad de la Atención Primaria de Salud en la comuna.
- ▣ Mejorar el alumbrado público de la ciudad, de manera de contribuir con la seguridad de las personas, como también equipar en forma adecuada a los organismos que resguardan la seguridad ciudadana.
- ▣ Concretar proyectos vinculados al plan de conservación y sustentabilidad del oasis.
- ▣ Mejoramiento, ampliación e implementación de las dependencias municipales.

La composición de la inversión comunal, guarda relación con los recursos financieros asignados a través del Fondo Nacional de Desarrollo Regional (F.N.D.R); Fondos Sectoriales (MINVU, Ministerio de Transporte, Ministerio de Interior, Ministerio de Obras Públicas, SUBDERE, entre otros); recursos municipales aprobados por el Concejo municipal con cargo al Proyecto de Presupuesto 2015; aportes de la Corporación Nacional del Cobre y de la Corporación Municipal de Desarrollo Social, entre otros.

Cabe hacer presente que existen importantes iniciativas de inversión formuladas y postuladas por el municipio a través de la Secretaría Comunal de Planificación y Coordinación, a fuentes de financiamiento públicas externas del Proceso Presupuestario 2015-2016 y que pasaron de arrastre para el año 2016.

Los proyectos de inversión ejecutados año 2015 fueron:



PROYECTOS DE INVERSIÓN EJECUTADOS

Proyectos del Sector Transporte

Nombre del Proyecto	Resalto Reductores de Velocidad
Mercadopublico ID:	2384-23-LP14
Contratista/Consultor:	Singel Ltda.
Monto Contrato	\$54.264.000.-
Decreto de Adjudicación	Nº 004 de fecha 15/01/2015
Fondos:	IMC
Ejecución:	Periodo 2015



Nombre del Proyecto	Pavimentación de Emergencia Diversos Sectores de Calama
Mercadopublico ID:	2384-30-B214
Contratista/Consultor:	Empresa Constructora de Pavimentos Asfálticos BITUMIX Ltda.
Monto Contrato	\$503.332.590.-
Decreto de Adjudicación	N° 29 de fecha 17/04/2015
Fondos:	IMC
Ejecución	Periodo 2015

Calles consideradas:

CALLE	ENTRE	
GRANADEROS	ARTURO PRAT	D. PORTALES/ D. ALMAGRO
GRANADEROS	HURTADO DE MENDOZA	VARGAS
LATORRE	SOTOMAYOR	BAÑADOS ESPINOZA
BAÑADOS ESPINOZA	BALMACEDA	VIVAR
BAÑADOS ESPINOZA	GRANADEROS	SANTA MARIA
ECUADOR	O'HIGGINS	VIVAR
PASAJE SAN JUAN	PEÑALIRI	PIEDRAS GRANDES
VICUÑA MACKENNA	GRECIA	BRASILIA
AVDA. GRECIA	VARGAS	FÉLIX HOYOS
CRUCE GRANADEROS	GRANADEROS	A. PRAT

Nombre del Proyecto	Pavimentación Sector Villa Exótica y Diversos Sectores, Calama
Mercadopublico ID:	2384-15-LP14
Contratista/Consultor:	Empresa Constructora de Pavimentos Asfálticos BITUMIX Ltda.
Monto Contrato	\$2.606.852.200.-
Decreto de Adjudicación	N° 28 de fecha 16/04/2015
Fondos:	Codelco
Ejecución	Periodo 2015



Calles consideradas:

N°	CALLE		
		22	NUEVA NORTE
		23	GENERAL BONILLA
1	1 ORIENTE	24	PASAJE GUÍAS
2	1 PONIENTE	25	ALONSO DE ERCILLA
3	1 NORTE	26	H. DE MENDOZA
4	2 PONIENTE	27	P. DE VALDIVIA
5	2 NORTE	28	CHORRILLOS
6	2 ORIENTE	29	TAIRA
7	3 NORTE	30	ANTOFAGASTA
8	3 ORIENTE	31	VARGAS
9	3 PONIENTE	32	QUEMAZON
10	4 PONIENTE	33	GABRIELA MISTRAL
11	4 NORTE	34	CENTRAL NORTE
12	4 ORIENTE	35	ECUADOR
13	5 ORIENTE	36	SAN JUAN
14	5 NORTE	37	PEÑALIRI
15	6 ORIENTE	38	RIO GRANDE
16	6 NORTE	39	HUAYTIQUINA
17	7 NORTE	40	ASCOTAN
18	8 NORTE	41	COLONIA
19	EXÓTICA	42	QUETENA
20	ROMILIO CONCHA	43	PAULA JARA QUEMADA
21	NUEVA ORIENTE		



Nombre del Proyecto	Covenio Ad-Referéndum de Conservación de Caminos Públicos
Contraparte Técnica:	Dirección de Vialidad Seremi MOP
Monto Convenio	\$19.134.700.000.- \$600.000.000.-
Decreto de Aprobación	N° 780 de fecha 10/07/2015
Fondos:	Sectoriales – F.N.D.R Municipales
Ejecución	Periodo 2015 - 2018



Inversión Total Estimada M\$	Inicio Estimado	Financiamiento	Observaciones	Estado
2,125,000	2015	FNDR	Camino Ayquina - Cupo	Programado 2016
2,720,000	2015	Sectorial	Camino al Tatio por Caspana, pasando por la Cuesta Chita	Terminado
540,000	2015	Sectorial	Cuadrilla de recebo Prov. El Loa, acceso a Taira por Vado Santa Bárbara Recebo y aplicación de lechada. Postergado por emergencias en región para año 2016	En ejecución
120,000	2015	Sectorial	Cuadrilla de recebo Prov. El Loa, acceso a Taira por camino a Lequena, recebo y aplicación de lechada. Postergado por emergencias en región para año 2016.	Programado 2016
INVERSIÓN ESTIMADA 2015				M\$5.505.000.-



Nombre del Proyecto	Infraestructura Menor Asociada Al Sistema de Transporte Público Mayor de Calama, Analisis y Propuestas.
Mercadopublico ID:	2384-10-LP15
Contratista/Consultor:	Senda Ingenieros Consultores Ltda.
Monto Contrato	\$68.800.000.-
Decreto de Adjudicación	Nº 511 de fecha 26/05/2015
Fondos:	Ministerio de Transporte
Ejecución	Periodo 2015

Nombre del Proyecto	Medición de Variables Operacionales, Satisfacción Usuaría, Imagen y Posicionamiento de los Servicios de Transporte Público Mayor Urbano y Rural de Calama.
Mercadopublico ID:	2384-12-LP15
Contratista/Consultor:	Senda Ingenieros Consultores Ltda.
Monto Contrato	\$59.500.000.-
Decreto de Adjudicación	Nº 923 de fecha 27/08/2015
Fondos:	Ministerio de Transporte
Ejecución	Periodo 2015



Nombre del Proyecto	Mediciones de Demanda en Servicios de Transporte Público Mayor Urbano y Rural de Calama
Mercadopublico ID:	2384-13-LP15
Contratista/Consultor:	Consultora en Movilidad, Sustentabilidad, Transporte y Diseño Vial, MSTD Ltda.
Monto Contrato	\$59.500.000.-
Decreto de Adjudicación	Nº 1044 de fecha 25/09/2015
Fondos:	Ministerio de Transporte
Ejecución	Periodo 2015

Nombre del Proyecto	Diseño de Ingeniería 24º llamado Programa de Pavimentación Participativa, Calama
Mercadopublico ID:	2384-19-LP15
Contratista/Consultor:	C.A. Ingeniería S.A
Monto Contrato	\$29.900.000.-
Decreto de Adjudicación	Nº881 de fecha 19/08/2015
Fondos:	IMC

Nombre del Proyecto	Aprovisionamiento e Instalación de Señales Nombre de Calles y Pasajes
Mercadopublico ID:	2384-20-LP15
Contratista/Consultor:	Punto y Construcción y Servicios SPA
Monto Contrato	\$9.982.791.-
Decreto de Adjudicación	Nº89 de fecha 08/10/2015
Fondos:	IMC
Ejecución	Periodo 2015



Nombre del Proyecto	Modificación Diseño Avenida Balmaceda, Calama
Mercadopublico ID:	2384-21-LP15
Contratista/Consultor:	Ingeniería y Construcción RYH Ltda.
Monto Contrato	\$36.750.000.-
Decreto de Adjudicación	N°932 de fecha 28/08/2015
Fondos:	IMC
Ejecución	Periodo 2015 – 2016



Proyectos del Sector Espacios Públicos

Nombre del Proyecto	Adquisición e Instalación de Equipamiento Deportivo y Mobiliarios Urbano para Plazas y Parques de la Ciudad de Calama
Mercadopublico ID:	2384-20-LP14
Contratista/Consultor:	Aguilar y Compañía Ltda. (Fanheu)
Monto Contrato	\$171.478.557.-
Decreto de Adjudicación	N°019 de fecha 13/02/2015
Fondos:	IMC
Ejecución	Periodo 2015

Nombre del Proyecto	Mejoramiento Integral Paseo y Plaza 2 3 de Marzo, Calama
Mercadopublico ID:	2384-3-LP15
Contratista/Consultor:	Ingeniería y Maquinaria y Construcción Ltda.
Monto Contrato	\$5.898.947.449.-
Decreto de Adjudicación	N°33 de fecha 29/04/2015
Fondos:	FNDR – IMC
Ejecución	Periodo 2015 – 2016





Nombre del Proyecto	“Asesoría de Inspección Técnica Proyecto Meioramiento Integral Paseo Peatonal y Plaza 23 de Marzo, Calama, Código BIP. N° 3093372-0”
Mercadopublico ID:	2384-8-LP15
Contratista/Consultor:	Constructora León y Salinas Limitada
Monto Contrato	\$98.770.000
Decreto de Adjudicación	N° 1235 de fecha 13/11/2015
Fondos:	FNDR
Ejecución	Periodo 2015 – 2016

Nombre del Proyecto	Construcción Skate Plaza, Calama
Mercadopublico ID:	2384-18-LP15
Contratista/Consultor:	Constructora SOCOHER Ltda.
Monto Contrato	\$999.937.678.-
Decreto de Adjudicación	N°92 de fecha 03/08/2015
Fondos:	IMC
Ejecución	Periodo 2015 – 2016





Nombre del Proyecto	Construcción Parauve Vecinal Sector Los Balcones, Calama
Mercadopublico ID:	2384-17-LP15
Contratista/Consultor:	Consultora PyP SPA
Monto Contrato	\$119.789.709.-
Decreto de Adjudicación	N°82 de fecha 25/09/2015
Fondos:	IMC
Ejecución	Periodo 2015 – 2016



Nombre del Proyecto	Segundo llamado público, Construcción Paseo Borde del Río Primera Etapa
Mercadopublico ID:	2384-24-LR15
Contratista/Consultor:	Constructora y Servicios Agronómicos Camilo Vega Vásquez I.E,R.L.
Monto Contrato	\$3.754.399.308.-
Decreto de Adjudicación	N°118 de fecha 31/12/2015
Fondos:	Codelco – IMC
Ejecución	Periodo 2015 – 2016





Nombre del Proyecto	Construcción de Obras de Paisajismo Segunda Etapa para Diversas Plaza de la Ciudad de Calama
Mercadopublico ID:	2384-28-LR15
Contratista/Consultor:	Walter Alfonso Vega Castillo
Monto Contrato	\$228.595.359.-
Decreto de Adjudicación	Nº119 de fecha 31/12/2015
Fondos:	IMC
Ejecución	Periodo 2016

SECTOR	TIPO DE INTERVENCION
Pasaje Blanco y Ojo de Opache, Villa Caspana	Paisajismo, medidor de agua potable, segregadores cilíndricos, zonas de estar y zonas de jardín, luminaria.
Pasaje Catarpe con Ojo de Opache, Villa San Rafael	Paisajismo, medidor de agua potable, segregadores cilíndricos, zonas de estar y zonas de jardín
Pasaje Amincha con Salara del Carmen y Pasaje Río Negro, Villa Ayquina	Paisajismo, medidor de agua potable, segregadores cilíndricos, zonas de estar y zonas de jardín
Pasaje Conchi Viejo con Pasaje Río Negro, Villa Ayquina	Paisajismo, medidor de agua potable, segregadores cilíndricos, zonas de estar y zonas de jardín
Plazoleta Kamac-Pacha Inti con Pasaje Ernesto Núñez, Población Alemania	Complemento suministro de agua potable
Plazoleta en Sotomayor con Pasaje la Poetisa, Villa Pablo Neruda	Complemento suministro de agua potable
Plazoleta en Pasaje Palapania entre Santiago y Quito, Villa Caspana	Complemento suministro de agua potable
Plazoleta calle Quetena con Hernán Cortés y Federico Errazuriz, Población Inti Rai	Complemento con equipamiento deportivo

Proyectos del Sector Deportes

Nombre del Proyecto	Meioramiento Inteoral Multicancha Villa San Rafael
Mercadopublico ID:	2384-21-LP14
Contratista/Consultor:	Maritza Salazar Salazar
Monto Contrato	\$160.008.666.-
Decreto de Adjudicación	N°003 de fecha 15/01/2015
Fondos:	IMC
Ejecución	Periodo 2015

Nombre del Proyecto	Meioramiento Inteoral Multicancha Población Alemania Antigua Calama
Mercadopublico ID:	2384-4-LP15
Contratista/Consultor:	Servicios Edwin Olivares Cruz
Monto Contrato	\$156.001.974.-
Decreto de Adjudicación	N°39 de fecha 22/05/2015
Fondos:	IMC
Ejecución	Periodo 2015

Nombre del Proyecto	Construcción Cancha de Pasto Sintético En Complejo Deportivo Las Vegas, Calama
Mercadopublico ID:	2384-11-LP15
Contratista/Consultor:	Importaciones y Representaciones JJC Ltda.
Monto Contrato	\$538.906.940.-
Decreto de Adjudicación	N°55 de fecha 03/08/2015
Fondos:	IMC
Ejecución	Periodo 2015



Nombre del Proyecto	Reposición Cierre Perimetral Multicancha Barrio Sol Divino
Mercadopublico ID:	2384-15-LE15
Contratista/Consultor:	Noli Servicios y Construcciones Ltda.
Monto Contrato	\$33.129.696.-
Decreto de Adjudicación	N°74 de fecha 25/08/2015
Fondos:	MINVU
Ejecución	Periodo 2015

Nombre del Proyecto	Diseño de Arquitectura e Ingeniería Velódromo, Parque Las Vegas, Calama
Mercadopublico ID:	2384-15-LE13
Contratista/Consultor:	Iglesis Arquitectos Ltda.
Monto Contrato	\$69.970.000.-
Fecha Contrato	04/08/2015
Fondos:	IMC
Ejecución	Periodo 2015 – 2016





Proyectos de Equipamiento Comunitario

Nombre del Proyecto	Mejoramiento Sede Social JJVV Arturo Prat, Población Prat, Calama
Mercadopublico ID:	2384-1-LP15
Contratista/Consultor:	Walter Alfonso Vega Castillo
Monto Contrato	\$59.914.917
Decreto de Adjudicación	Nº40 de fecha 22/05/2015
Fondos:	IMC
Ejecución	Periodo 2015



Nombre del Proyecto	Construcción Sede Social JJ.VV. Portal del Inca VI Calama
Mercadopublico ID:	2384-29-LQ15
Contratista/Consultor:	Maritza Salazar Salazar
Monto Contrato	\$109.057.947.-
Decreto de Adjudicación	N°120 de fecha 31/12/2015
Fondos:	IMC
Ejecución	Periodo 2016





Nombre del Proyecto	Adquisición de Cocinas Industrial 4 platos con Horno
Mercadopublico ID:	2384-9-LE15
Contratista/Consultor:	Maigas Comercial S.A.
Monto Contrato	\$12.848.787.-
Decreto de Adjudicación	N°639 de fecha 18/06/2015
Fondos:	IMC
Ejecución	Periodo 2015

Junta de Vecinos
Centro Comunitario Gabriela Mistral
Calama Centro
Caspana
Union Comunal El Loa
Centro de Madres Esmeralda
Mallorca Vida Dos
Tierra de tu Corazón
El Peuco 3 y 4
Flores de Atacama
Lomashuasi
Sol Naciente
Los Volcanes
San Lorenzo
Miraflores
El Esfuerzo
21 de Mayo
Alemania N°5
Villa Oasis
Gran Avenida Sur
Independencia N°2
Bernardo O'Higgins
Carlos Ibañez del Campo
Huaytiquina
Los Copihues
San Rafael
Valle de la Luna
Gustavo LePaige

Nombre del Proyecto	Servicio Geotecnia Conjunto Habitacional Ilusiones Compartidas
Mercadopublico ID:	2384-16-LE15
Contratista/Consultor:	Glaciar Ingeniería Limitada
Monto Contrato	\$4.850.000.-
Decreto de Adjudicación	Nº887 de fecha 19/08/2015
Fondos:	IMC
Ejecución	Periodo 2015

Nombre del Proyecto	Diseño Urbanización Arquitectura e Ingeniería Conjunto Habitacional Gustavo LePaige.
Mercadopublico ID:	2384-22-LP15
Contratista/Consultor:	Rodrigo Quevedo Gutiérrez
Monto Contrato	\$78.400.000.-
Decreto de Adjudicación	Nº1339 de fecha 22/12/2015
Fondos:	IMC
Ejecución	Periodo 2015 – 2016

Proyectos del ámbito Seguridad Ciudadana

Nombre del Proyecto	Adquisición e Instalación de Cámaras de Televigilancia (IP) Diversos Sectores de Calama
Mercadopublico ID:	2384-24-LP14
Contratista/Consultor:	Sistema de Seguridad y Tecnología S.A.
Monto Contrato	\$67.055.047.-
Decreto de Adjudicación	Nº345 de fecha 17/04/2015
Fondos:	IMC
Ejecución	Periodo 2015



Se instalaron en los siguientes puntos:

1	COBIJA / ABAROA
2	H. MENDOZA / SOFÍA
3	O'HIGGINS (FRENTE PARQUE EL LOA)
4	PUCON / SOTOMAYOR
5	H. MENDOZA / RUPANCO
6	ARGENTINA / MAIPÚ



Proyectos del sector Educación y Cultura

Nombre del Proyecto	Elaboración de Diagnósticos Comunales de Seguridad Pública
Mercadopublico ID:	2384-14-LE15
Contratista/Consultor:	Asesoría en Investigación Ltda.
Monto Contrato	\$11.500.000.-
Decreto de Adjudicación	Nº925 de fecha 27/08/2015
Fondos:	Ministerio del Interior
Ejecución	Periodo 2015

Nombre del Proyecto	Adquisición de Equipamiento y Equipos para Ampliación Liceo B-8, Francisco de Aguirre, Calama. Código Bip Nº 30036007-0
Mercadopublico ID:	2384-26-LQ15
Contratista/Consultor:	Educación Ciencia y Tecnología SPA
Monto Contrato	\$20.061.496.-
Decreto de Adjudicación	Nº1323 de fecha 09/12/2015
Fondos:	FNDR
Ejecución	Periodo 2015 – 2016

Otros Proyectos

Nombre del Proyecto	Diseño de Ingeniería Sistema de Recolección, Tratamiento y Evacuación de Aguas Servidas, Localidades de Chiu-Chiu y Lasana
Mercadopublico ID:	2384-25-LP14
Contratista/Consultor:	Claudio Vera Gamboa
Monto Contrato	\$54.000.000.-
Decreto de Adjudicación	Nº345 de fecha 17/04/2015
Fondos:	IMC
Ejecución	Periodo 2015

Nombre del Proyecto	Remodelación de Oficina de Concejales
Mercadopublico ID:	2384-30-LE15
Contratista/Consultor:	Maritza Cecilia Salazar Salazar
Monto Contrato	\$6.489.788.-
Decreto de Adjudicación	Nº96 de fecha 11/11/2015
Fondos:	IMC
Ejecución	Periodo 2015 – 2016





Compras por Convenio Marco

Nombre del Proyecto	Implementación de Sedes Sociales de la Comuna de Calama Período de Ejecución 2015		
2384-20-CM15	José Hernán Henríquez Sepúlveda	\$1.019.271.-	10 Escritorios
2384-21-CM15	Jesús García y Cía. Ltda.	\$2.603.581.-	10 Sillas 11 Estantes
2384-23-CM15	ANUK Mobiliarios Comunicaciones Ltda.	\$29.520.330.-	730 Sillas 92 Mesas de Clases 10 Escritorios
2384-24-CM15	Industria Metalurgia Aconcagua Ltda.	\$723.746	22 Sillas
Total Proyecto		\$33.866.928.-	



Nombre del Proyecto	Equipamiento Oficina Concejales Periodo Ejecución 2015 – 2016		
2384-252-CM15	Muebles y Diseños S.A.	\$415.210.-	1 Mesa
2384-184-CM15	Comercial Hagelin Ltda.	\$748.791.-	8 Sillas
Total Proyecto		\$1.164.001.-	

Nombre del Proyecto	Adquisición de Juegos Tradicionales e Inclusivos Periodo de Ejecución 2015 – 2016		
2384-204-CM15	Soc. Mobiliario Urbano Ltda.	\$11.008.025	
2384-205-CM15	Distribuidora Plaza Activa Ltda.	\$38.181.150.-	10 Columpios
2384-206-CM15	Distribuidora Plaza Activa Ltda.	\$4.150.125.-	1 Balancín
2384-207-CM15	Distribuidora Plaza Activa Ltda.	\$6.142.185.-	1 Carrusel
2384-208-CM15	Aguilar y Cía. Ltda.	\$16.307.792.-	13 Columpios
2384-209-CM15	Aguilar y Cía. Ltda.	\$10.953.664.-	11 Toboganes
2384-210-CM15	Aguilar y Cía. Ltda.	\$10.894.729.-	14 Balancines
2384-211-CM15	Aguilar y Cía. Ltda.	\$2.532.655.-	3 Columpios
2384-212-CM15	Aguilar y Cía. Ltda.	\$1.210.690.-	2 Toboganes
Total Proyecto		\$101.381.015.-	



OC N° 2384-204-CM15 MOBILIARIO URBANO		
Villa Ayquina	Rio Negro/Amincha/Salar del Carmen	Modular MB155
Portal del inca	Federico Errazuriz con Rupanco Poniente	Modular MB155
Caspana Sur	Ojo de Opache/Peine	Modular MB155
Huaytiquina	Balmaceda	Modular MB155
OC N°2384-213-CM15 MOBILIARIO URBANO		
Villa Ayquina	Rio Negro/Conchi Viejo/Salar del Carmen	Modular MB 149
Gustavo Lepeige	Sotomayor- Rupanco	Modular MB 149
Villa Caspana	Palpana con colorado	Modular MB 149
Liga Ascotan	Paula Jara Quemada/Grecia	Modular MB 149
Villa Exótica	3 oriente/2 norte	Modular MB 149
Tierra de tu corazón	Bandejon central Hurtado de Mendoza	Modular MB 149
OC N° 2384-208-CM15 AGUILAR Y COMPAÑÍA (fahneu)		
Villa Ayquina	Rio Negro/Amincha/Salar del Carmen	Columpios 4 asientos (LP-10)
Villa Ayquina	Rio negro/Conchi Viejo/Salar del Carmen	Columpios 4 asientos (LP-10)
Gustavo Lepaige	Sotomayor- Rupanco	Columpios 4 asientos (LP-10)
Inti Rai	Quetena	Columpios 4 asientos (LP-10)
Villa Caspana	Palpana Con Colorado	Columpios 4 asientos (LP-10)
Portal del Inca	Federico Errazuriz con Rupanco Poniente	Columpios 4 asientos (LP-10)
Caspana sur	Ojo de Opache/Peine	Columpios 4 asientos (LP-10)
San Rafael	Ojo de Opache/Catarpe	Columpios 4 asientos (LP-10)
Ascotan	Cerro Jardín/Cerro Quimal	Columpios 4 asientos (LP-10)
Liga Ascotan	Paula Jara Quemada/Grecia	Columpios 4 asientos (LP-10)
exótica	3 oriente/2 norte	Columpios 4 asientos (LP-10)
Los volcanes	Psje san Juan/Psje parinacota	Columpios 4 asientos (LP-10)
Villa Ayquina	Conchi Viejo/Laco/José Miguel Carrera	Columpios 4 asientos (LP-10)

OC N° 2384-211-CM15 AGUILAR Y COMPAÑÍA (fahneu)		
Ascotán	Cerro Quimal/cerro puruña	Columpio 3 asientos
Tierra de tu Corazón	Hurtado de Mendoza/ Gaceta	Columpio 3 asientos
Tierra de tu Corazón	Bandejón central Hurtado de Mendoza	Columpio 3 asientos
OC N° 2384-212-CM15 AGUILAR Y COMPAÑÍA (fahneu)		
Villa Ayquina	Rio Negro/Amincha/Salar del Carmen	Tobogán 1 canoa (T-201)
Tierra de tu Corazón	Hurtado de Mendoza/ Gaceta	Tobogán 1 canoa (T-201)
OC N° 2384-209-CM15 AGUILAR Y COMPAÑÍA (fahneu)		
Gustavo Lepaige	Sotomayor- Rupanco	Tobogán 2 canoas (T-301)
Inti Rai	Quetena	Tobogán 2 canoas (T-301)
Portal del inca	Federico Errázuriz con Rupanco Poniente	Tobogán 2 canoas (T-301)
Villa Caspana	Palpana con Colorado	Tobogán 2 canoas (T-301)
Caspana Sur	Ojo de Opache/Peine	Tobogán 2 canoas (T-301)
Huaytiquina	Balmaceda	Tobogán 2 canoas (T-301)
Ascotan	Cerro Jardín/Cerro Quimal	Tobogán 2 canoas (T-301)
Liga Ascotan	Paula Jara Quemada/Grecia	Tobogán 2 canoas (T-301)
Exótica	3 oriente/2 norte	Tobogán 2 canoas (T-301)
Los volcanes	Psje San Juan/Psje Parinacota	Tobogán 2 canoas (T-301)
Tierra de tu corazón	Bandejón central Hurtado de Mendoza	Tobogán 2 canoas (T-301)
OC N° 2384-210-CM15 AGUILAR Y COMPAÑÍA (fahneu)		
Villa Ayquina	Rio Negro/Amincha/Salar del Carmen	Balancín triple (B-205)
Villa Ayquina	Rio Negro/Conchi Viejo/salar del Carmen	Balancín triple (B-205)
Gustavo Lepaige	Sotomayor- Rupanco	Balancín triple (B-205)
Inti Rai	Quetena	Balancín triple (B-205)
Ascotan	Cerro Quimal/Cerro Puruña	Balancín triple (B-205)
Villa Caspana	Palpana con Colorado	Balancín triple (B-205)
Portal del Inca	Federico Errázuriz con Rupanco Poniente	Balancín triple (B-205)
Caspana Sur	Ojo de Opache/Peine	Balancín triple (B-205)
San Rafael	Ojo de Opache/Catarpe	Balancín triple (B-205)
Ascotan	Cerro Jardín/Cerro Quimal	Balancín triple (B-205)
Liga Ascotan	Paula Jara Quemada/Grecia	Balancín triple (B-205)
Villa Exótica	3 oriente/2 norte	Balancín triple (B-205)
Villa Ayquina	Conchi Viejo/Laco/José Miguel	Balancín triple (B-205)



OC N° 2384-205-CM15 PLAZA ACTIVA		
Villa Ayquina	Rio Negro/Amincha/Salar del Carmen	Columpio para silla de ruedas
Villa Ayquina	Rio negro/Conchi Viejo/Salar del Carmen	Columpio para silla de ruedas
Gustavo Lepeige	Sotomayor- Rupanco	Columpio para silla de ruedas
Inti Rai	Quetena	Columpio para silla de ruedas
Villa Caspana	Palpana con Colorado	Columpio para silla de ruedas
San Rafael	Ojo de Opache/Catarpe	Columpio para silla de ruedas
Villa Exótica	3 oriente/2 norte	Columpio para silla de ruedas
Parque Granaderos	Granaderos/Ascotan	Columpio para silla de ruedas
Parque 21 de mayo	Granaderos/Ercilla	Columpio para silla de ruedas
Tierra de tu Corazón	Bandejón central Hurtado de Mendoza	Columpio para silla de ruedas
OC n° 2384-206-CM15 PLAZA ACTIVA		
Parque Granaderos	Granaderos/Ascotán	Balancín para silla de ruedas
OC N° 2384-207-CM15 PLAZACTIVA		
Parque Granaderos	Granaderos/Ascotán	Carrusel para silla de ruedas

Nombre del Proyecto	Toldos de Protección Solar Periodo de Ejecución 2015 – 2016		
2384-238-CM15	Aguilar y Cía. Ltda.	\$12.189.997.-	2 Toldos
2384-239-CM15	Aguilar y Cía. Ltda.	\$12.189.997.-	2 Toldos
2384-240-CM15	Aguilar y Cía. Ltda.	\$10.816.780.-	2 Toldos
2384-241-CM15	Aguilar y Cía. Ltda.	\$9.433.333.-	1 Toldo
Total Proyecto		\$44.630.107.-	

Los toldos se instalaron en el sector de las Villas Caspana y San Rafael

Consolidado de Inversión Comunal – Año 2015

11	TIPO DE FONDO					TOTAL
	MUNICIPAL	F.N.D.R.	CODELCO	SECTORIAL	COMDES	
Transporte	784,229,381	2,125,000,000	2,606,851,984	3,567,800,000		9,083,881,365
Salud					460,000,000	460,000,000
Educación y Cultura		20,061,496			1,349,783,260	1,369,844,756
Equipamiento Comunitario	265,071,651					265,071,651
Espacios Públicos	2,066,430,713	5,705,487,347	3,500,000,000			11,271,918,060
Seguridad	67,055,047			11,500,000		78,555,047
Deportes	1,299,111,958			33,129,696		1,332,241,654
Multisectorial	60,489,788					60,489,788
Convenio Marco	181,042,051					181,042,051
TOTAL	4,723,430,589	7,850,548,843	6,106,851,984	3,612,429,696	1,809,783,260	24,103,044,372

Fuente: SECPLAC – I.M.C

POR TIPO DE FONDO - AÑO 2015

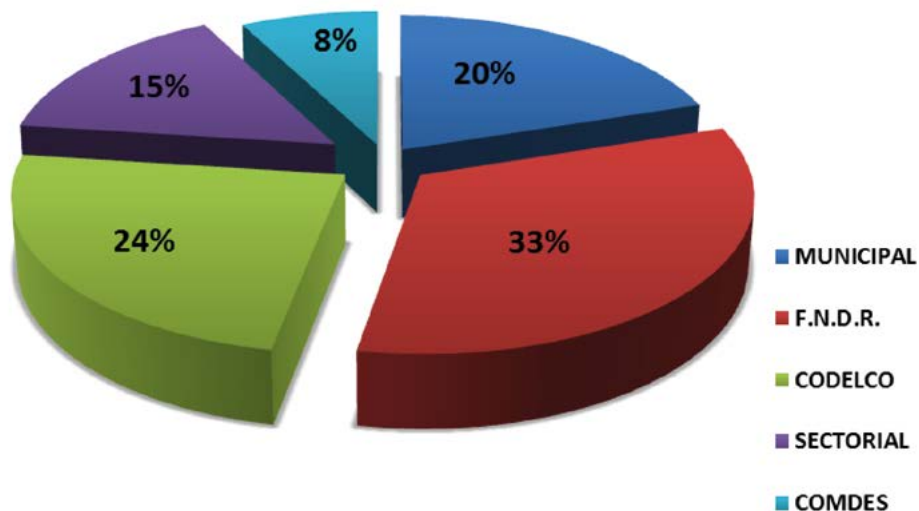

La inversión comunal del año 2015, esta compuesta por recursos del F.N.D.R.; sectoriales; municipales y de Codelco, entre otros, asciende a M\$ 23.633.235.-

Las fuentes de financiamiento que presentan la mayor participación es el Fondo Nacional de Desarrollo Regional con un 33% y Codelco con el 24% de participación en el total de recursos asignados, seguido por los Fondos Municipales que representan el 20% en el total y los fondos sectoriales que representan el 15%, finalmente Comdes presenta una participación de un 8% en el total de la inversión comunal.

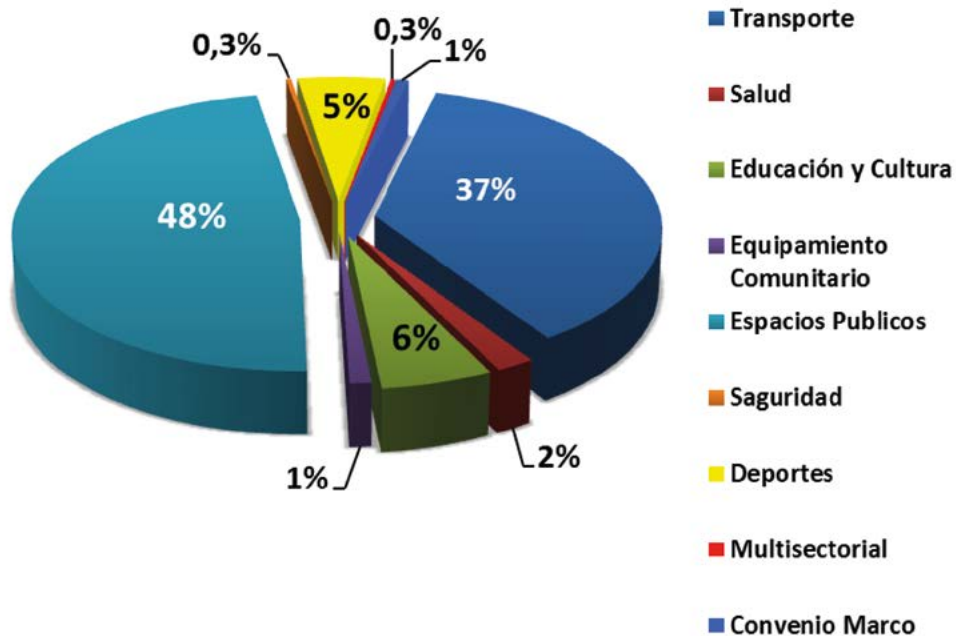

Del total de fondos asignados en el año 2015 a través de diferentes fuentes de financiamiento para concretar las iniciativas de inversión, postuladas y gestionadas exclusivamente por el Municipio, el mayor porcentaje corresponde al sector Espacios Públicos con un 48% de participación en el total destacándose en este ámbito los proyectos “Mejoramiento Integral Paseo y Plaza 23 de Marzo, Calama” y “Construcción Paseo Borde Río”.

En el ámbito Transporte, que es el segundo en importancia 37%, en cuanto a concentración de recursos se refiere, destacan los proyectos de Pavimentación y Convenio de Conservación de Caminos Públicos (MOP-IMC). Por su parte el Sector Deporte representa un 5% y Educación y Cultura el 6%.





Calama

Primero

Cuenta Pública

Ilustre Municipalidad de Calama

Gestión Municipal

2015