

# Cuenta Pública 2014

## Ilustre Municipalidad de Calama



# Cuenta Pública 2014

## Ilustre Municipalidad de Calama







# AMBITO INSTITUCIONAL MUNICIPAL

## VISION COMUNAL DE CALAMA

“Llegar a ser una comuna con visión de ciudad. Reconocida a nivel nacional por su condición de oasis, orgullosa de su identidad y tradiciones culturales, promotora de sus bondades turísticas. Una comuna que respeta y considera la diversidad en sus distintas manifestaciones. La comuna Altiplánica con un desarrollo integral sustentable en lo económico, social y cultural”.





# **BALANCE DE EJECUCIÓN PRESUPUESTARIA**



# GASTOS

PRESUPUESTADO

**M\$42.822.813**

DEVENGADOS

**M\$32.604.936**

## DISTRIBUCIÓN PORCENTUAL DE GASTOS MUNICIPALES

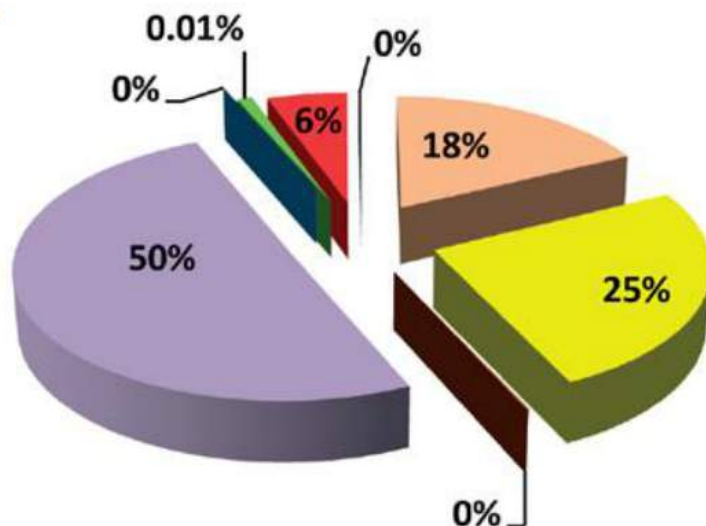

- GASTOS EN PERSONAL
- BIENES Y SERVICIOS DE CONSUMO
- PRESTACIONES DE SEGURIDAD SOCIAL
- TRANSFERENCIAS CORRIENTES
- OTROS GASTOS CORRIENTES
- ADQUISICIÓN DE ACTIVOS NO FINANCIEROS
- INICIATIVAS DE INVERSIÓN
- SERVICIO DE LA DEUDA

# INGRESOS



PRESUPUESTADO **M\$42.822.813**

PERCIBIDOS **M\$32.278.312**

## DISTRIBUCIÓN PORCENTUAL DE INGRESOS MUNICIPALES

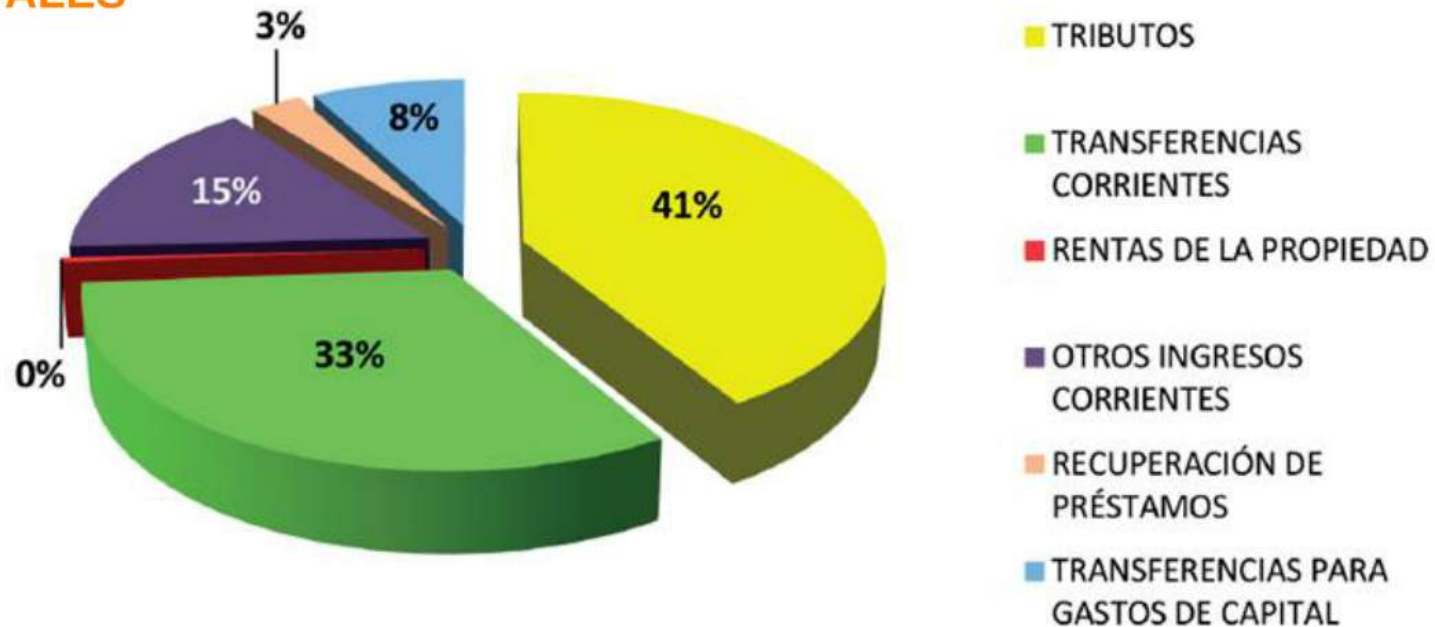



# SUBVENCIONES

POR UN TOTAL DE **M\$3.107.018**

## DISTRIBUCIÓN PORCENTUAL DE SUBVENCIONES OTORGADAS

### Subvenciones 2014

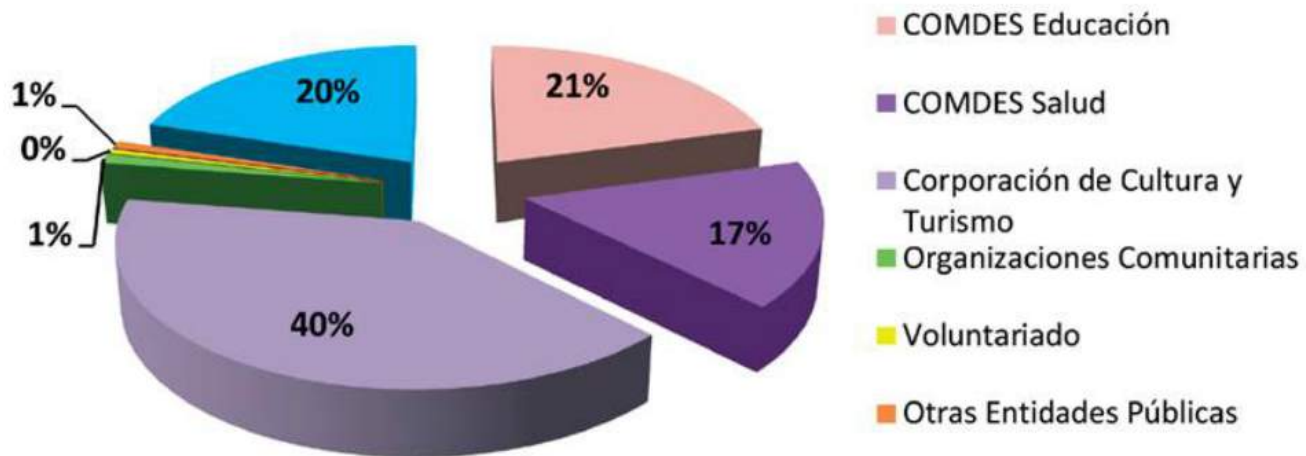



# **ACCIONES EN CUMPLIMIENTO DE LOS LINEAMIENTOS ESTRATEGICOS DEL PLADECO**

# 1 - LINEAMIENTO DESARROLLO URBANO

## OBJETIVOS

- Impulsar un Desarrollo Integral de Infraestructura Social, Cultural, Vial, Deportiva, de Áreas Verdes y Recreación.
- Mejorar la Calidad de Vida de las personas que habitan los territorios vulnerables.
- Constituir una ciudad que integre los elementos urbanos para un crecimiento autosustentable, en compromiso con el Oasis.

## MODIFICACION AL PLAN REGULADOR

- Corregir la actual normativa de difícil aplicación que en la práctica implican trabamientos.
- Elevar parámetros urbanísticos (ocupación de suelo, densidad y altura)
- Armonizar la zonificación con el territorio urbano, generando una lectura clara del instrumento de planificación
- Disminuir superficies prediales
- Definir el borde Nor-poniente de la ciudad como un filtro Medio Ambiental.
- Subsanan errores en el límite



## INCORPORACION SECTOR OASIS DEL LOA

# INCORPORACION SECTOR OASIS DEL LOA

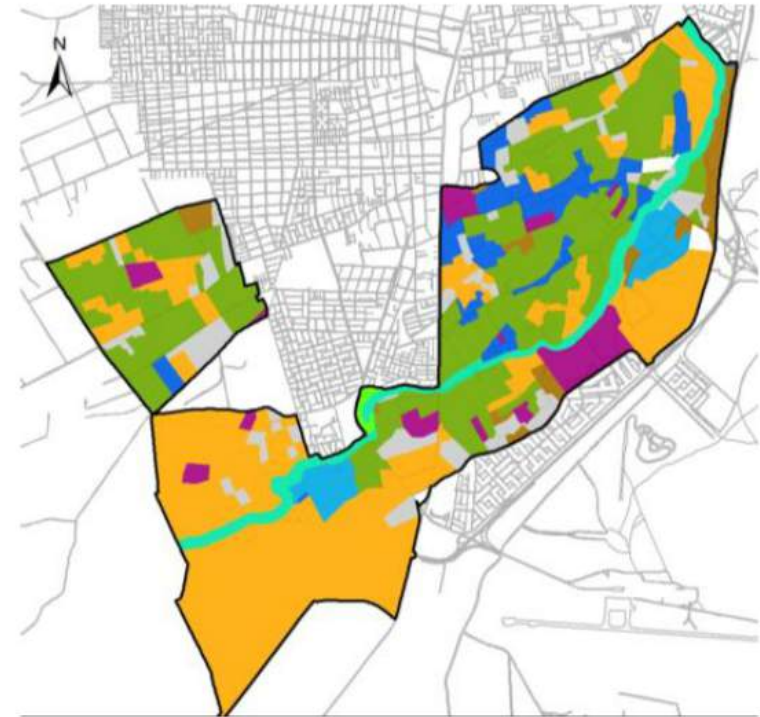
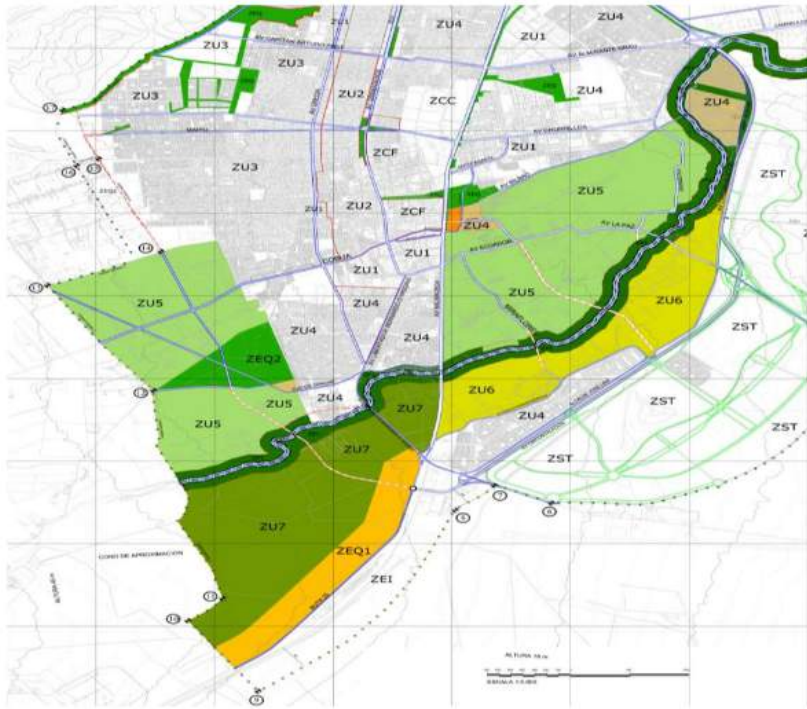

- Usos de suelo para preservar carácter que da origen a nuestra ciudad.
- El río como eje estructurante de preservación que permita uso publico de alto estándar en su extensión
- Resguardar a través de una Zonificación restrictiva de baja intensidad de uso
- Define area de uso de equipamiento de deporte,esparcimiento y area verde
- Uso residencial solo en sector nororiente

# RECUPERACION CASCO HISTORICO

- Catastro de inmuebles patrimoniales o con valor histórico
- Reconocimiento Zona de Conservación Histórica
- Ruta patrimonial que sitúa a Estación Ferrocarril como hito
- Ficha Evaluación de inmuebles en conservación histórica
- Folleto para sensibilización del tema con la comunidad

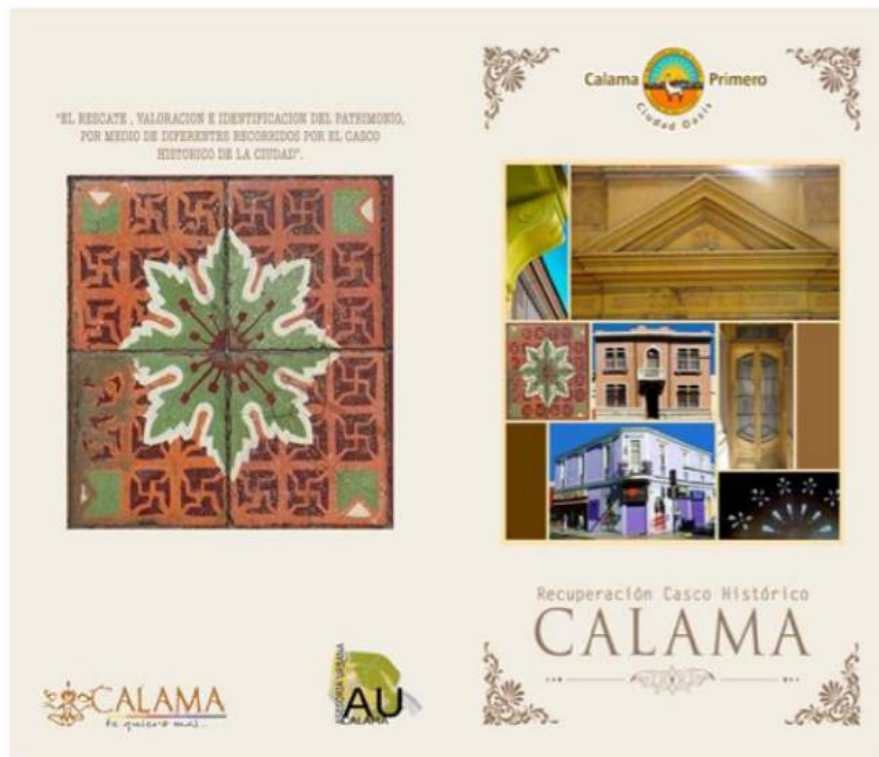

Frente a la urgente necesidad de reconocer, potenciar la identidad y rasgos patrimoniales, se debe pensar en el rescate de una historia que va más allá de la puesta en valor de una construcción en particular, sino de las implicancias ligadas al paisaje urbano, territorial y humano de nuestra ciudad.

Es remontarnos al pasado y construir nuestro paisaje identitario a través de estos acontecimientos que han quedado para siempre en este sector específico. Si bien nos debemos enfocar en los nuevos desafíos futuros para nuestra ciudad no se pueden olvidar signos que deben perdurar.



Finalmente debemos concluir que debemos hacer trascender nuestra historia con un compromiso real de valorizar la nobleza, dignidad y elegancia material de las construcciones históricas presentes en nuestra ciudad, debemos ser capaces de hacer dialogar nuestra herencia recibida como ciudadanos a través del patrimonio y proyectarla en el tiempo.

# PROYECTO: MUSEO A CIELO ABIERTO



- Creación de ruta para circuito del proyecto
- Gestión y cotización muralistas
- Firma acuerdo con propietarios

## MURALES PARQUE JOSÉ SAAVEDRA





# 2 - LINEAMIENTO DESARROLLO COMUNITARIO

## IMAGEN OBJETIVO

Este lineamiento contempla contribuir al mejoramiento de la calidad de vida de la comunidad, priorizando la atención a los sectores más vulnerables, respondiendo a su necesidades y asegurando su participación y promoción en el progreso y avance en lo económico, social y cultural, poniendo a disposición de los mismos los recursos y herramientas necesarias a fin de que sean ellos los gestores de su propio desarrollo.





### PROGRAMA ASISTENCIA SOCIAL

**5686** CANASTAS FAMILIARES , CAMAS , LITERAS, MATERIALES DE CONSTRUCCION, AJUARES, PIEZAS PREFABRICADAS ,ROPA DE CAMA ,COCINILLAS Y VALES DE GAS .

MONTO **\$152.712.533**



### PROGRAMAS DE BECAS

FINANCIADO INTEGRAMENTE POR FONDOS MUNICIPALES A ALUMNOS VULNERABLES DESTACADOS .A TRAVES DE EQUIPO DIDECO Y DEPTO. ANDINO

**1053** ALUMNOS BENEFICIADOS

SIGNIFICÓ UN APORTE DE

**\$73.998.652**

Programa Beca Municipal Enseñanza Básica y Media – Año 2014

Tipo de Enseñanza	Nº Beneficiarios
Enseñanza Básica	371
Enseñanza Media	176
<b>Monto Invertido</b>	<b>\$27.508.652.-</b>

Fuente: DIDECO



### ATENCIÓN ADULTO MAYOR

ACCIONES TENDIENTES A MEJORAR CALIDAD DE VIDA DE ESTE GRUPO ETAREO EN SITUACIÓN DE VULNERABILIDAD.

GESTIONAMOS ACCESO A PENSIONES FINANCIADAS POR EL ESTADO Y APOYO A ACTIVIDADES REGULARES DE GRUPOS ORGANIZADOS



### CAPACIDADES DIFERENCIADAS

-ELEMENTOS PARA TERAPIAS  
-ELEMENTOS DE MOVILIDAD Y AYUDAS TECNICAS TALES COMO 1 ANDADOR, 3 CATRES CLÍNICOS, 2 COLCHONES ANTIESCARAS, 6 SILLAS DE RUEDAS, 1 SILLA ONCOLOGICA , BENEFICIANDO A

**17** PERSONAS CON UN  
Monto total de  
**\$2.780.407**

ATENCIÓN A **1120** USUARIOS



## NIÑOS Y ADOLESCENTES

A TRAVES DE SU AREA DE PROTECCIÓN REALIZA:

INTERVENCIONES A NIVEL SOCIAL, SICOLOGICO Y JURIDICO EN CHARLAS , TALLERES Y ACTIV. DE DIFUSIÓN EN CONTRA DEL MALTRATO

- DIAGNOSTICO COMUNAL DE INFANCIA Y ADOLESCENCIA CON PARTICIPACIÓN DE

**2306 PERSONAS**

- CATASTRO DE INFANCIA

- CABILDO INFANTIL



## OFICINA DE LA MUJER

RECURSOS DESTINADOS PARA FUNCIONAMIENTO DE :

**OFIC. DE LA MUJER  
CENTRO DE LA MUJER Y  
CASA DE ACOGIDA**

**ATENCIÓN EN CONJUNTO**

PROG. MUJER TRABAJADORA JEFA DE HOGAR

NIVELACIÓN DE ESTUDIOS

ALFABETIZACIÓN DIGITAL

PLAZAS CIUDADADANAS





## COMUNIDAD

-**ASESORIAS** PARA LA CONSTITUCIÓN DE ORGANIZACIONES TERRITORIALES Y FUNCIONALES

-**CAPACITACIÓN DE PROCESOS LECCIONARIOS** EN EL MARCO DE LA LEY N° 19.418 Y PARA INSCRIPCIÓN EN REGISTRO DE RECEPTORES DE FONDOS PÚBLICOS

-**CELEBRACIONES** DÍA DEL NIÑO, DE LA FAMILIA, DEL DIRIGENTE

-**CONCEJO MUNICIPAL APRUEBA** MONTO DE **185 MILLONES DE PESOS** PARA ÚLTIMA FIESTA DE NAVIDAD

# 14.764

**NIÑOS Y NIÑAS DE CALAMA , CALAMA RURAL Y PUEBLOS DE ALTO EL LOA RECIBIERON OBSEQUIO EN NAVIDAD**



## PROGRAMA DE TOLERANCIA ,RESPECTO Y NO DISCRIMINACIÓN

ATENCIÓN PROFESIONAL A **700** PERSONAS MEDIANTE ORIENTACIONES Y ASESORÍAS

CELEBRACIÓN **NAVIDAD MULTICULTURAL** Y PARA PERSONAS EN SITUACIÓN DE CALLE

**DÍA CONTRA LA HOMOFOBIA** , DEL ORGULLO GAY Y DERECHOS DE LA DIVERSIDAD



## OFICINA DEL DEPORTE

-DESARROLLO DE ESCUELAS DE VERANO Y DE INVIERNO

-ZUMBATONES EN BARRIOS

-PROGRAMA RECREATIVO Y DEPORTE FORMATIVO EN POLIDEPORTIVO ALEMANIA



# 3 - LINEAMIENTO FOMENTO PRODUCTIVO

## IMAGEN OBJETIVO

Este Lineamiento contempla estimular, impulsar y promover el Desarrollo Económico Local de la comuna , mediante una dinamización de la economía local y un apoyo sostenido a la población emprendedora independiente de la zona, entregando herramientas para mejorar las condiciones laborales de los participantes .



# ACCIONES CON LA MESA PÚBLICO-PRIVADA 2014



Proyectos Realizados – Año 2014

Nombre del Proyecto	Fuente Financiamiento	Monto Inversión \$	Fecha Inicio	Fecha Termino
<b>Concurso Calama Emprende 2014</b>	Programas Sociales Fomento Productivo	\$ 25.000.000.-	-	-
<b>Revista Oasis Andino Emprendedor</b>	Publicidad y difusión servicios impresión fomento productivo.	\$ 2.923.830.-	27-05-2014	30-12-2014
<b>Impresión Material de difusión( Bolsas Agendas y Folleteria Ley MEF)</b>	Publicidad y difusión servicios impresión fomento productivo	\$ 1.059.100.-	19-03-2014	25-06-2014
<b>Impresión Material de difusión folleteria Ley MEF</b>	Publicidad y difusión servicios impresión fomento productivo.	\$ 399.840.-	18-03-2014	03-04-2014



## OMIL PROGRAMA DE INTERMEDIACIÓN LABORAL

INSCRITOS EN PROGRAMA DE INTERMEDIACIÓN LABORAL	INSCRITOS EN PROGRAMA DE CAPACITACIÓN LABORAL	INSCRITOS EN PROGRAMA DE CESANTÍA	
		SEGURO	SUBSIDIO
2.107	49	469	311
<b>TOTAL COLOCADOS EN PUESTO DE TRABAJO</b>			<b>120</b>

### Programa Generación de Empleos – Año 2014

Nombre del Proyecto	Cantidad de Mano de Obra	Monto \$	Fecha de Inicio	Fecha de Término
Apoyo de Personal en dependencias Municipales y Organizaciones comunitarias	60	\$ 232.206.000	01.01.2014	31.12.2014
Apoyo Operativo de Trabajos hacia la Comunidad y Reparación, Mantenimiento e Instalación de Señales de Tránsito.	27	\$ 132.520.000	01.01.2014	31.12.2014
Fortalecer la Capacidad Operativa de la Dideco y Departamento Andino	07	\$ 29.253.000	03.02.2014	31.12.2014
<b>Total</b>	<b>94</b>	<b>\$ 393.979.000</b>		



## Cuenta Pública 2014 Ilustre Municipalidad de Colama

### Programa de Capacitación Laboral – Año 2014

Capacitados Seguro Cesantia	
TOTAL CURSOS	TOTAL DE BENEFICIARIOS
Operario Montaje I. Estructuras	16 Beneficiarios
Cosmetología	12 Beneficiarios
Auxiliar Administrativo	21 Beneficiarios
<b>Total</b>	<b>49 Beneficiarios</b>
OTEC Municipal	
TOTAL CURSOS	TOTAL DE BENEFICIARIOS
Computación Nivel Intermedio	20 Beneficiarios
Estrategia Comunicacional para el Manejo de Conflictos y Atención a Clientes	14 Beneficiarios
Administración de Bodega	17 Beneficiarios
Curso Computación Básic	22 Beneficiarios
Curso Computación Intermedia	23 Beneficiarios
Curso Administración Contable	14 Beneficiarios
Curso Formulación de Proyectos	8 Beneficiarios
Técnica de Cajeras Bancarias	22 Beneficiarios
Curso Autoestima y Autocuidado	18 Beneficiarios
<b>Total</b>	<b>108 Beneficiarios</b>

# 4 - MEDIO AMBIENTE

## **IMAGEN OBJETIVO**

Este lineamiento contempla contribuir al desarrollo comunal consolidando un sistema de gestión ambiental que integre a múltiples actores y recursos de nivel local, regional y nacional en pos de mantener a nuestra comuna libre de contaminantes ambientales.

Ser un ente facilitador para poner en práctica el plan de acción de descontaminación

# OPERATIVOS DE ASEO MICROBASURALES CLANDESTINOS



## OPERATIVOS ERRADICACION BASURALES CLANDESTINOS

Mes del Operativo	Sectores Beneficiados	Valor Aprox.
Enero	Inés de Suárez	\$450.000.-
Febrero	Ex Finca San Juan	\$450.000.-
Mayo	Costado Aeropuerto	\$450.000.-
Junio	Avenida Tocopilla	\$450.000.-
Julio	Sector Servicio Médico Legal	\$450.000.-
Agosto	Sector Entre las Poblaciones Turmac Huasi y Huaytiquina	\$450.000.-
Septiembre	Pasaje Yarur Entre Calle Ojo de Apache a Hurtado de Mendoza	\$450.000.-
Octubre	Limpieza Sector Borde Río	\$450.000.-
Noviembre	Limpieza sitios Portal del Inca	\$450.000.-
Total		\$4.050.000.-

# \$4.050.000

Operativos de aseo en el camino a RESCON

## Julio - Diciembre

## OPERATIVOS RESIDUOS VOLUMINOSOS

Sectores Beneficiados
Villa Las Yacimientos
Villa Lagunas Andinas (ex Huaco Merzón)
Villa Lomas Huasi
Población Santa Rosa
Villa Exótica
JVV Gades Marín
Población Polanco Huño
Población Independencia
Villa Chiquisancos
Villa Oso
Villa Covadonga
Población Alemania 1
Población Alemania 2
Villa Las Vegas
Villa Los Volcanes
JVV Francisco Segovia
JVV Como la Cruz

# 17 SECTORES BENEFICIADOS

# PROGRAMA: CUIDADO DEL MEDIO AMBIENTE

## RETIRO RESIDUOS DOMICILIARIOS

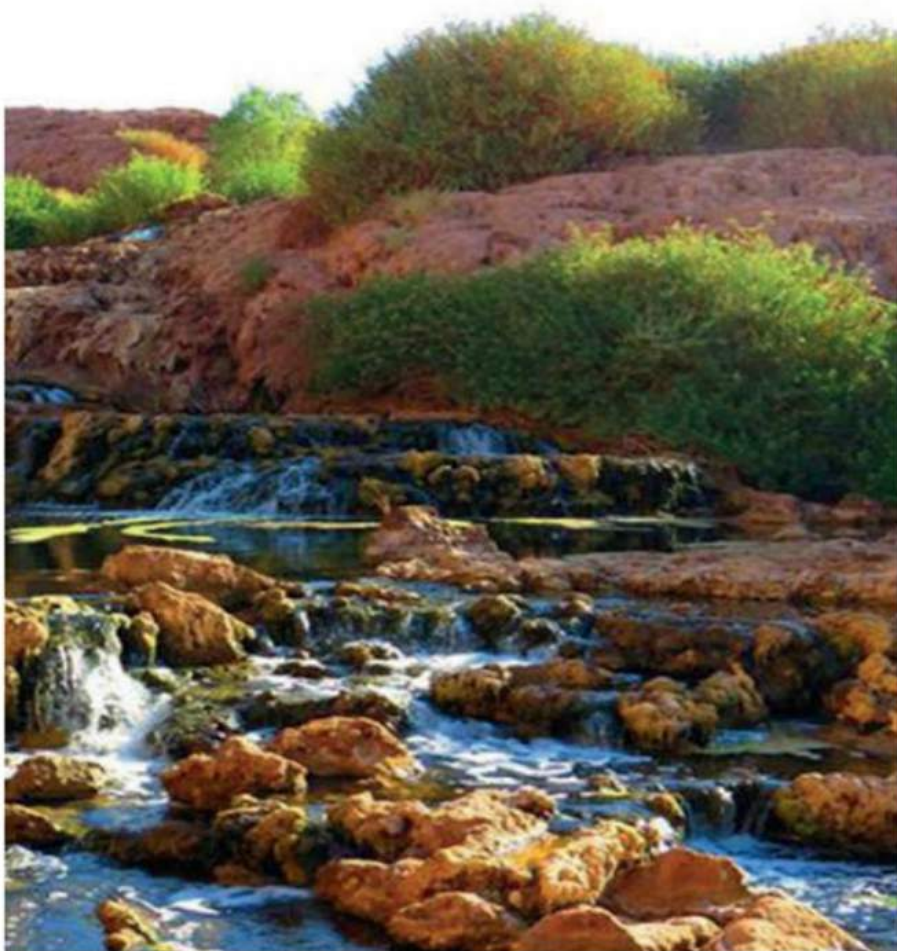

Acciones llevadas a cabo por la Dirección de aseo y Ornato que guarden relación con el vertedero municipal y retiro de escombros en distintos sectores de la Comuna

## 2 Lugares autorizados para depósito RESIDUOS DOMICILIARIOS

TONELADAS RECIBIDAS EL AÑO 2014 Proveniente de diferentes Sectores	
TOTAL TONELADAS	198.806.-

Fuente: Dirección de Aseo y Ornato- IMC

## 1 Lugar autorizado para depósito RESIDUOS DE LA CONSTRUCCION (RESCON)

# 59.546,42 Ton.

# OPERATIVOS DE ASEO

## APOYO DE RECOLECCIÓN EN AREA RURAL DE LA COMUNA



Erradicar basurales clandestinos de sectores del área rural de la comuna y apoyo en recolección de residuos domiciliarios

### Enero - Dic.

LIMPIEZA DE ESPACIOS PUBLICOS

Lasana / Chiu-Chiu /Ayquina /  
Toconce /Caspana

Con un costo de  
**\$5.400.000**

Area Rural Beneficiada
Lasana
Chiu-Chiu
Ayquina
Toconce
Caspana
Costo Aproximado \$5.400.000.-



# ESPECIES VEGETALES ENTREGADAS A LA COMUNIDAD

CANTIDAD SEGUN SECTOR BENEFICIADO

Especies Vegetales Entregadas – Año 2014

Tipo de Entrega	Cantidad de Especies
A Espacios Públicos	1.321
A Particulares e Instituciones	886
<b>TOTAL</b>	<b>2.207</b>



**2207** 

Especies entregadas

**\$3.800.000**

Costo Aproximado

**CANIL MUNICIPAL**

**1160**

Esterilizaciones

**\$22.499.567**

Costo aproximado



# 5 - LINEAMIENTO SEGURIDAD CIUDADANA

## IMAGEN OBJETIVO

Este lineamiento contempla apoyar en el diseño y ejecución de proyectos de Seguridad Ciudadana, alineado con el Programa de Seguridad Ciudadana que emana del Ministerio del Interior, integrando coordinación con servicios policiales y desarrollando la participación de la ciudadanía con apoyo a la labor de seguridad.



# PROGRAMA DE RESOCIALIZACIÓN PARA HOMBRES QUE EJERCEN VIOLENCIA EN LA PAREJA

Objetivo:

-Velar por la protección de mujeres víctimas de violencia de género, a través de intervención psicosocioeducativa de hombres ejecutores de violencia.

-Ingreso voluntario de hombres mayores a 18 años de edad o derivados vía judicial



## RECURSOS GESTIONADOS

1-IMPLEMENTACIÓN

**3** SALAS DE  
ATENCIÓN

**\$2.600.000**

2-IMPLEMENTACIÓN

**CAMPAÑA  
2014**

**\$1.800.000**





# PROGRAMA PREVIENE

Objetivo:

-Contribuir al desarrollo y articulación de una política comunal de prevención, tratamiento y rehabilitación del consumo de drogas en la comuna.



## AMBITO COMUNITARIO

Presentación de Proyectos a Fondos Públicos y Privados para complementar recursos y ampliar intervención.

Capacitación y Formación Deportiva permanente en

**04** ESCUELAS

Se trabajó en temporada verano con JJ.VV promoviendo deporte y conductas asociadas al buen uso del tiempo libre



## AMBITO EDUCACIÓN

- Programas y capacitación desde Enseñanza Pre Básica a Enseñanza Media

- Programa de Prevención en

**32** ESTABLECIMIENTOS MUNICIPALES

- Capacitación a docentes  
-5 Ferias de Prevención

**18** CERTIFICACIONES ESTABLECIMIENTOS EDUCACIONALES PREVENTIVO



## AMBITO COMUNITARIO

Presentación de Proyectos a Fondos Públicos y Privados para complementar recursos y ampliar intervención.

Capacitación y Formación Deportiva permanente en **04** ESCUELAS

Se trabajó en temporada verano con JJ.VV promoviendo deporte y conductas asociadas al buen uso del tiempo libre



## AMBITO EDUCACIÓN

- Programas y capacitación desde Enseñanza Pre Básica a Enseñanza Media
- Programa de Prevención en

**32** ESTABLECIMIENTOS  
MUNICIPALES

- Capacitación a docentes
- 5 Ferias de Prevención

**18** CERTIFICACIONES  
ESTABLECIMIENTOS  
EDUCACIONALES PREVENTIVO



# **GESTIÓN SERVICIOS TRASPASADOS AL MUNICIPIO**



# CORPORACIÓN MUNICIPAL DE DESARROLLO SOCIAL DE DESARROLLO SOCIAL

## CORPORACIÓN MUNICIPAL DE DESARROLLO SOCIAL AMBITO EDUCACIÓN



TOTALES  
PADEM \$45.842.283

**\$2.139.960.349**  
TOTAL DE MONTOS  
PROYECTOS EJECUTADOS

### 1- AREA EDUCACIÓN

#### PROGRAMAS PADEM 2014

- 1. Apoyo a programas Municipales
- 1.1. Educación Preescolar 2600 Estudiantes Liceo R.T B-9, E-117
- 1.2. Educación Primaria 6407 Estudiantes 25% Matricula Comunal
- 1.3. Educación a la Juventud y Adultos 800 Alumnos con NEE 281 Docentes
- 1.4. Educación Superior 032 Establecimientos
- 1.5. Educación de la Tercera Edad 032 Escuelas 032 Orientadores
- 1.6. Educación de la Comunidad 108 Becarios
- 1.7. Educación de la Comunidad 250 Padres y Apoderados 300 Alumnos
- 1.8. Educación de la Comunidad 200 Alumnos Liceo B-34 400 Esc.F-41
- 1.9. Educación de la Comunidad 500 Beneficiarios



### MATRICULA AL MES DE ENERO 2015

NIVEL	NÚMERO	CAPACIDAD	MATRICULA	Vacantes	Escadentes	Información
	DE	TOTAL	TOTAL			
	CURSOS	POR NIVEL				Pre-Matricula SIGC
Preescolar	40	1720	1629	100	3	3507
Básica Urbana	315	13020	11418	1798	0	11222
Básica Rural	27	908	106	260	0	108
Humanista Científica	91	3534	2709	834	0	2356
Técnico-Profesional	100	4317	3035	682	0	3619
Expedito	17	252	177	75	0	173
Adultos	24	306	63	678	0	617
<b>TOTAL</b>	<b>611</b>	<b>24283</b>	<b>20088</b>	<b>4386</b>	<b>3</b>	<b>19533</b>

## CORPORACIÓN MUNICIPAL DE DESARROLLO SOCIAL AMBITO SALUD

LA TRANSFERENCIA TOTAL POR  
CONCEPTO DE CONVENIOS DE  
APOYO A LA GESTIÓN DE SALUD  
PARA EL AÑO 2014 FUE DE  
**\$1.493.805.637**

CONVENIOS EJECUTADOS EN 95%  
DURANTE EL AÑO, LOS DEMÁS  
HASTA ENERO A MARZO DEL 2015



# 1- AREA EDUCACIÓN

## PROGRAMAS PADEM 2014

1- Apoyo a programas Mineduc

2-Reconocimiento Profesional

3-Redes de Apoyo y Alianzas Estratégicas

4-Deporte y tiempo libre escolar

5-Atención a la diversidad e inclusión escolar

6-Apoyo a Gestión Ctros. de Padres

7-Promoción de la Equidad de Género

8-Motivando el Desempeño Escolar

9- Coordinación de Convivencia Escolar

10-Potenciando el Desarrollo de Competencias , habilidades , y destrezas

11- Transporte de acercamiento a establecimientos educacionales

**2600** Estudiantes Liceo R.T B-9, E-117

**6407** Estudiantes 25% Matricula Comunal

**800** Alumnos con NEE **281** Docentes

**032** Establecimientos

**032** Escuelas **032** Orientadores

**108** Becarios

**250** Padres y Apoderados **300** Alumnos

**200** Alumnos Liceo B-34 **600** Esc.F-41

**500** Beneficiarios



# MATRICULA AL MES DE ENERO 2015

NIVEL	NÚMERO DE CURSOS	CAPACIDAD TOTAL POR NIVEL	MATRÍCULA TOTAL	Vacantes	Excedentes	Información Pre-Matrícula SIGE
Parvularia	46	1726	1629	100	3	1597
Básica Urbana	311	13220	11418	1790	0	11272
Básica Rural	22	388	106	282	0	104
Humanista-Científica	91	3534	2700	834	0	2356
Técnico-Profesional	100	4317	3635	682	0	3619
Especial	17	252	177	75	0	173
Adultos	24	846	423	423	0	412
<b>TOTAL</b>	<b>611</b>	<b>24283</b>	<b>20088</b>	<b>4186</b>	<b>3</b>	<b>19533</b>





Información
Matrícula
SIGE
1597
1272
104
2356
619
173
412

**TOTALES**  
**PADEM \$45.842.283**

**\$2.139.960.349**

**TOTAL DE MONTOS**  
**PROYECTOS EJECUTADOS**

# CORPORACIÓN MUNICIPAL DE DESARROLLO SOCIAL AMBITO SALUD



LA TRANSFERENCIA TOTAL POR  
CONCEPTO DE CONVENIOS DE  
APOYO A LA GESTIÓN DE SALUD  
PARA EL AÑO 2014 FUE DE

**\$1.493.805.637** 

CONVENIOS EJECUTADOS EN 95%  
DURANTE EL AÑO, LOS DEMAS  
AMPLIADOS A MARZO DEL 2015



LA TRANSFERENCIA TOTAL POR  
CONCEPTO DE PERCAPITA A LA  
GESTIÓN DE SALUD 2014 FUE DE

**6.691.478.108** 

ESTA SE UTILIZA PRINCIPALMENTE EN  
REMUNERACIONES DE PERSONAL DE  
SALUD, ADQUISICIÓN DE FARMACOS,  
INSUMOS, GASTOS OPERACIONALES





LA TRANSFERENCIA TOTAL POR  
CONCEPTO DE CONVENIOS DE  
APOYO A LA GESTIÓN DE SALUD  
PARA EL AÑO 2014 FUE DE

**\$1.493.805.637**



CONVENIOS EJECUTADOS EN 95%  
DURANTE EL AÑO, LOS DEMAS  
AMPLIADOS A MARZO DEL 2015

LA TRANSFERENCIA TOTAL POR  
CONCEPTO DE PERCAPITA A LA  
GESTIÓN DE SALUD 2014 FUE DE



6.691.478.108



ESTA SE UTILIZA PRINCIPALMENTE EN  
REMUNERACIONES DE PERSONAL DE  
SALUD,ADQUISICIÓN DE FARMACOS,  
INSUMOS,GASTOS OPERACIONALES

# CEMENTERIO GENERAL

## CONSTRUCCIÓN Y EJECUCIÓN DE OBRAS

**50** NICHOS ADULTOS,  
AMPLIACIÓN  
PABELLÓN L

**10** NICHOS ADULTOS,  
AMPLIACIÓN  
PABELLÓN M

✓ CIERRE MURO PERIMETRAL  
AMPLIACIÓN ORIENTE

✓ LICITACIONES EN PORTAL  
PARA EJECUCIÓN

## REPARACIONES Y REMODELACIONES

- Reparaciones 50 Mts. Veredas
- Reparaciones Piletas antiguas
- Pergola y sector misas.
- Reparaciones baños y servicios Higienicos
- Reparaciones de veredas y pasillos
- Reparaciones y trabajos varios con motivo del 01 de Noviembre.
- Reparaciones de la red de distribución de agua.



DISTRIBUCIÓN PORCENTUAL DE LOS INGRESOS

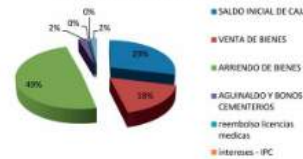

**TOTAL DE INGRESOS**  
**\$163.886.444**

DISTRIBUCIÓN PORCENTUAL DE LOS GASTOS

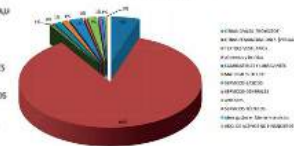

**TOTAL DE GASTOS 2014**  
**\$110.890.972**

CONSTRUCCIÓN Y EJECUCIÓN DE OBRAS

**50** NICHOS ADULTOS,  
AMPLIACIÓN  
PABELLÓN L

**10** NICHOS ADULTOS,  
AMPLIACIÓN  
PABELLÓN M

✓ CIERRE MURO PERIMETRAL  
AMPLIACIÓN ORIENTE

✓ LICITACIONES EN PORTAL  
PARA EJECUCIÓN

REPARACIONES Y REMODELACIONES

- Reparaciones 50 Mts. Veredas
- Reparaciones Piletas antiguas
- Pergola y sector misas.
- Reparaciones baños y servicios Higienicos
- Reparaciones de veredas y pasillos
- Reparaciones y trabajos varios con motivo del 01 de Noviembre.
- Reparaciones de la red de distribución de agua.



DISTRIBUCIÓN PORCENTUAL D

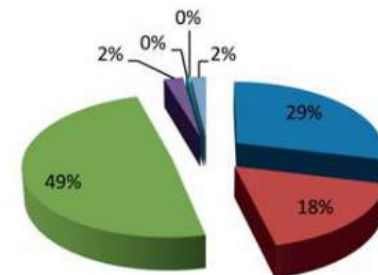

TOTAL DE INGRESOS  
**\$163.886.**



**DISTRIBUCIÓN PORCENTUAL DE LOS INGRESOS**

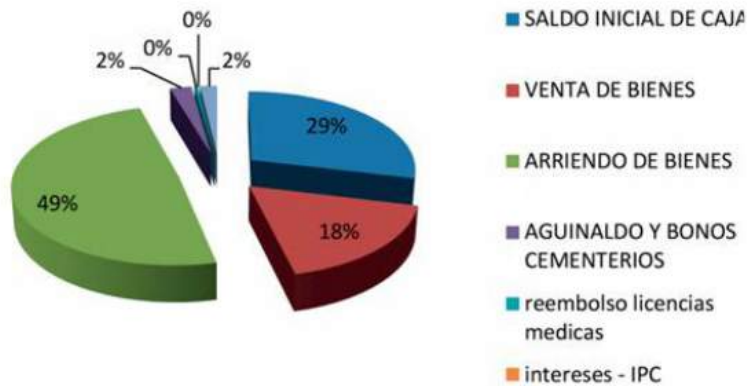

**DISTRIBUCIÓN PORCENTUAL DE LOS GASTOS**

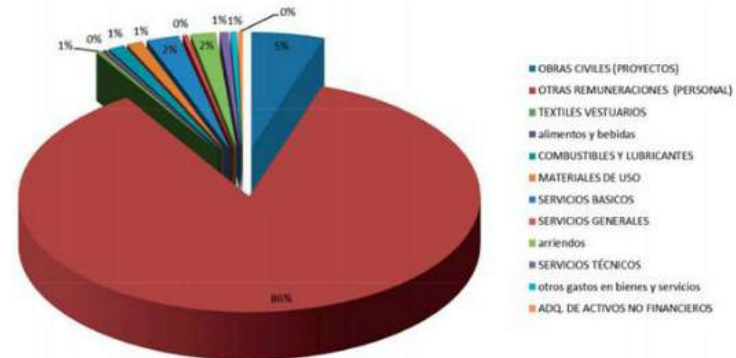

**TOTAL DE INGRESOS**  
**\$163.886.444**

**TOTAL DE GASTOS 2014**  
**\$110.890.972**



# CORPORACIÓN DE CULTURA Y TURISMO

LIDERAR Y POTENCIAR ACTIVIDADES QUE DIFUNDAN, FOMENTEN Y DESARROLLEN LOS VALORES CULTURALES, TURÍSTICOS Y PATRIMONIALES DE LA COMUNA.  
AFIANZAR NUESTRA IDENTIDAD EN EL ÁMBITO NACIONAL, REGIONAL E INTERNACIONAL



#### DIRECCIÓN DE CULTURA

- Promover Identidad Raíz a través de la Tradición.
- Promover el desarrollo de capacidades artísticas en la comuna.
- Promover la Participación y la creación de artefactos.
- Rescate y conservación de espacios para la cultura.
- Creación de redes y alianzas.
- Fomentar el desarrollo de las Artes.



**DIRECCIÓN DE TURISMO**  
BUSCA DESARROLLAR EL ECO TURISMO, CONTRIBUIR AL TURISMO AGROPECUARIO Y CONTRIBUIR A LA BÚSCA EN VALOR DEL PATRIMONIO NATURAL Y CULTURAL. EL PROGRAMA TURISMO FISCAL BENEFICIA

**760 PERSONAS**   
SE REALIZÓ TOUR A JÓVENES DOS SÁBADOS POR MES



#### DIRECCIÓN DE PATRIMONIO

EN LOS ÚLTIMOS AÑOS, LAS ACCIONES DESARROLLADAS EN ESTA ÁREA, HAN SIDO CRECIENTES EN NÚMERO Y MAGNITUD. CONTINUÓ EN ADELANTE CASOS CON RECURSOS OTORGADOS A TRAVÉS DE LA POSTULACIÓN DE PROYECTOS A FONDOS VÍA LEY DE DONACIONES CULTURALES



#### DIRECCIÓN DE BIBLIOTECAS

CALAMA CUENTA CON BIBLIOTECAS PÚBLICAS:  
-TOMAS PANARI Y BIBLIOTECA NORTE

**128** ACTIVIDADES DE EXTENSIÓN COMO VISTAS GUARDAS Y TERTULIAS

**15762** PRESTAMOS DE MATERIAL BIBLIOTECARIO

  
-ATENCIÓN A **33420** usuarios





# CORPORACIÓN DE CULTURA Y TURISMO

LIDERAR Y POTENCIAR ACTIVIDADES QUE DIFUNDAN, FOMENTEN Y DESARROLLEN LOS VALORES CULTURALES, TURÍSTICOS Y PATRIMONIALES DE LA COMUNA.  
AFIANZAR NUESTRA IDENTIDAD EN EL ÁMBITO NACIONAL, REGIONAL E INTERNACIONAL



## DIRECCIÓN DE CULTURA

- Promover Identidad Barrial a través de la Territorialización,
- Promover el despliegue de capacidades artísticas en la comuna
- Promover la Participación y la creación de audiencias,
- Recuperación de espacios para la cultura,
- Creación de redes y asociatividad y,
- Fomento al desarrollo de las Artes



## DIRECCIÓN DE CULTURA

- Promover Identidad Barrial a través de la Territorialización,
- Promover el despliegue de capacidades artísticas en la comuna
- Promover la Participación y la creación de audiencias,
- Recuperación de espacios para la cultura,
- Creación de redes y asociatividad y,
- Fomento al desarrollo de las Artes



### DIRECCIÓN DE TURISMO

BUSCA DESARROLLAR EL ECO ETNO TURISMO,  
CONTRIBUIR AL TURISMO SUSTENTABLE Y  
CONTRIBUIR A LA PUESTA EN VALOR DEL  
PATRIMONIO NATURAL Y CULTURAL.

EL PROGRAMA TURISMO VECINAL BENEFICIO A

**760** PERSONAS



SE INCORPORA TOUR A JOVENES DOS SÁBADOS  
POR MES



## DIRECCIÓN DE PATRIMONIO

EN LOS ÚLTIMOS AÑOS, LAS ACCIONES DESARROLLADAS EN ESTA ÁREA, HAN IDO CRECIENDO EN NÚMERO Y MAGNITUD, CONTANDO EN ALGUNOS CASOS CON RECURSOS OBTENIDOS A TRAVÉS DE LA POSTULACIÓN DE **PROYECTOS A FONDOS VÍA LEY DE DONACIONES CULTURALES**



## DIRECCIÓN DE BIBLIOTECAS

CALAMA CUENTA CON BIBLIOTECAS PÚBLICAS:

-TOMAS PANIRI Y BIBLIOTECA NORTE

**128** ACTIVIDADES DE EXTENSIÓN COMO VISITAS GUIADAS Y TERTULIAS

**15762** PRESTAMOS DE MATERIAL BIBLIOGRÁFICO



-ATENDIENDO A

**33420**  
usuarios

# ALGUNAS OBRAS EJECUTADAS

PROYECTO: ESCUELA DE LA COMUNIDAD DE LA VILLA DE SAN JUAN DE LOS RIOS



PROYECTO: ESCUELA DE LA COMUNIDAD DE LA VILLA DE SAN JUAN DE LOS RIOS



PROYECTO: ESCUELA DE LA COMUNIDAD DE LA VILLA DE SAN JUAN DE LOS RIOS



PROYECTO: ESCUELA DE LA COMUNIDAD DE LA VILLA DE SAN JUAN DE LOS RIOS



PROYECTO: ESCUELA DE LA COMUNIDAD DE LA VILLA DE SAN JUAN DE LOS RIOS



PROYECTO: ESCUELA DE LA COMUNIDAD DE LA VILLA DE SAN JUAN DE LOS RIOS



INFRAESTRUCTURA  
PROYECTO: REPOSICIÓN DE CUBIERTAS PASILLOS EN ESCUELA  
P.O. REPUBLICA DE FRANCIA



PROYECTO: REPOSICIÓN DE CUBIERTAS PASILLOS EN ESCUELA  
P.O. REPUBLICA DE FRANCIA



PROYECTO: ESCUELA DE LA COMUNIDAD DE LA VILLA DE SAN JUAN DE LOS RIOS



PROYECTO: ESCUELA DE LA COMUNIDAD DE LA VILLA DE SAN JUAN DE LOS RIOS



PROYECTO: ESCUELA DE LA COMUNIDAD DE LA VILLA DE SAN JUAN DE LOS RIOS



## PROYECTO: ESCUELA DE PÁRVULOS G-114 LOS ENANITOS, CONSTRUCCION DE BAÑOS.



*Antes*



*Después*

## PROYECTO: REPOSICIÓN DE PAVIMENTOS Y REJAS CESFAM ALEMANIA



*Antes*



*Después*



## PROYECTO: REPOSICIÓN PAVIMENTOS Y PINTURAS EXTERIORES CESFAM E. MONTT.



*Antes*



*Después*

# INFRAESTRUCTURA

## PROYECTO: REPOSICIÓN CUBIERTAS PASILLOS EN ESCUELA F-53 REPUBLICA DE FRANCIA



*Antes*



*Después*

## PROYECTO: REPOSICIÓN PINTURAS EXTERIORES ESCUELA E-31 ANDRÉS BELLO.



*Antes*



*Después*

# PROYECTO: ESCUELA D-32 CLAUDIO ARRAU. PINTURAS EXTERIORES.



*Antes*



*Después*

**PROYECTO: ESCUELA D-48 PRESIDENTE BALMACEDA  
REPARACIÓN MULTICANCHA Y REPARACIÓN PATIO PRINCIPAL**



*Antes*



*Después*

**PROYECTO: LICEO A-23 LUIS CRUZ MARTÍNEZ. PINTURAS EXTERIORES.**



*Antes*



*Después*

# PROYECTO: REPOSICIÓN DE CUBIERTAS PASILLOS EN ESCUELA F-41 21 DE MAYO.



*Antes*



*Después*

# PROYECTO: LICEO BICENTENARIO DIEGO PORTALES, INSTALACION DE PASTO SINTETICO.



*Antes*



*Después*



## PROYECTO: REPOSICIÓN PAVIMENTOS PATIO N°1, N° 5 Y N°6 ESCUELA D-45.



*Antes*



*Después*



# INVERSIÓN COMUNAL

# MAPA DE INVERSIÓN EN LA CIUDAD



SECTOR TRANSPORTE

SECTOR ESP. PÚBLICOS

SECTOR DEPORTE

PROYECTOS SOMBRA Y AGUA PARA CALAMA

ESTACIONES DE EJERCICIO

SECTOR EDUCACIÓN Y CULTURA

SECTOR SOCIAL

SECTOR ENERGÍA

SECTOR SEGURIDAD

MULTISECTORIAL



# SECTOR TRANSPORTE

# AMPLIACIÓN AVENIDA BALMACEDA



**SECTOR TRANSPORTE**

# OBRAS DE PAVIMENTACIÓN CALZADAS Y ACERAS



**SECTOR TRANSPORTE**



# SECTOR ESP. PÚBLICOS

# HABILITACIÓN PARQUE PORTAL DEL INCA



SECTOR ESPACIOS PUBLICOS



# CONSTRUCCIÓN PARQUE GRANADEROS



SECTOR ESPACIOS PUBLICOS



# SECTOR DEPORTE

# ESTADIO MUNICIPAL ZORROS DEL DESIERTO



SECTOR DEPORTES

# ESTACIONES DE EJERCICIO EN BARRIOS



SECTOR DEPORTES

# VALORAMIENTO INTEGRAL MULTICANCHA VILLA SAN RAFAEL



SECTOR DEPORTES



# **SECTOR EDUCACIÓN Y CULTURA**

## EQUIPAMIENTOS EN LICEOS Y ESCUELAS

PROYECTO: REPOSICIÓN PAVIMENTOS PATIO N°1, N° 5 Y N°6 ESCUELA D-45.



*Antes*



*Después*

PROYECTO: REPOSICIÓN DE CUBIERTAS PASILLOS EN ESCUELA F-41 21 DE MAYO.



*Antes*



*Después*

## PROYECTO: ESCUELA D-48 PRESIDENTE BALMACEDA REPARACIÓN MULTICANCHA Y REPARACIÓN PATIO PRINCIPAL



*Antes*



*Después*

## INFRAESTRUCTURA PROYECTO: REPOSICIÓN CUBIERTAS PASILLOS EN ESCUELA F-53 REPUBLICA DE FRANCIA



*Antes*



*Después*





# SECTOR SOCIAL

# NUEVA SEDE SOCIAL CALAMA CENTRO



SECTOR SOCIAL

# NUEVO CENTRO COMUNITARIO GABRIELA MISTRAL



# CENTRO COMUNITARIO Y CENTRO DE MADRES ESMERALDA



SECTOR SOCIAL



**SECTOR ENERGÍA**



**SECTOR SEGURIDAD**

# INSTALACIÓN DE LUMINARIAS PUBLICAS DE TIPO SOL



● SECTOR ENERGÍA

# SECTOR ENERGÍA

# SECTOR SEGURIDAD

# ADQUISICIÓN E INSTALACIÓN CÁMARAS DE TELEVIGILANCIA DIVERSOS SECTORES DE CALAMA



● SECTOR SEGURIDAD CIUDADANA





# MULTISECTORIAL



# ESTUDIO SECCIONAL OASIS

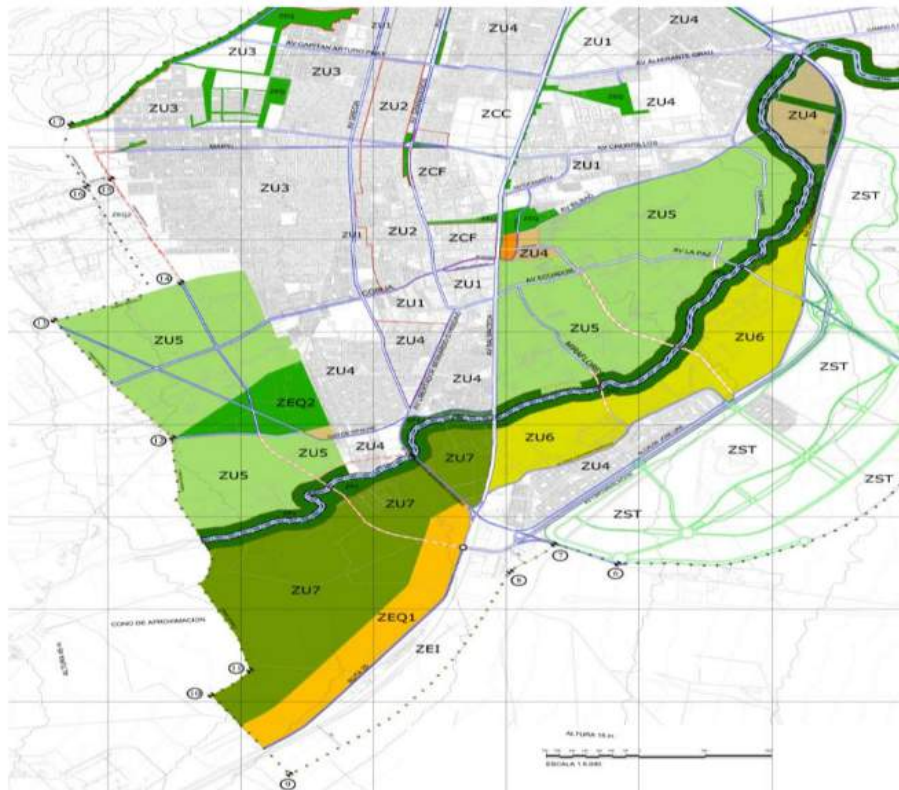

**MULTISECTORIAL**

# HABILITACIÓN ESTACIONAMIENTOS EX-CORRAL MUNICIPAL



 **MULTISECTORIAL**

LA INVERSIÓN COMUNAL DEL AÑO 2014, COMPUESTA POR RECURSOS DEL F.N.D.R;SECTORIALES;MUNICIPALES; SUBDERE Y DE CODELCO, ENTRE OTROS, ASCIENDE A

**\$11.515.700.751**

LA FUENTE PRINCIPAL DE FINANCIAMIENTO CORRESPONDE A

**SECTORIAL** CON UN **45%**

SEGUIDA POR LA **MUNICIPAL** CON UN

**22%** EN EL TOTAL Y CODELCO CON UN 20%

Distribución Porcentual de la Inversión Comunal, Según Sector Beneficiado – Año 2014

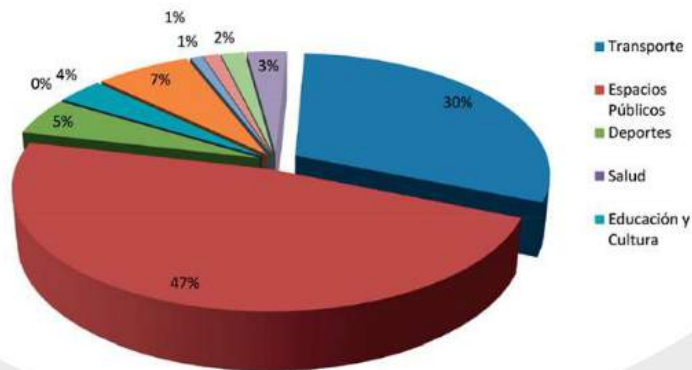

INICIATIVAS DE INVERSIÓN  
POSTULADAS Y GESTIONADAS

EXCLUSIVAMENTE POR EL  
MUNICIPIO EL MAYOR PORCENTAJE  
CORRESPONDE A

ESPACIOS PUBLICOS **47%**

Distribución Porcentual de la Inversión Comunal, Según Tipo de Fondos – Año 2014

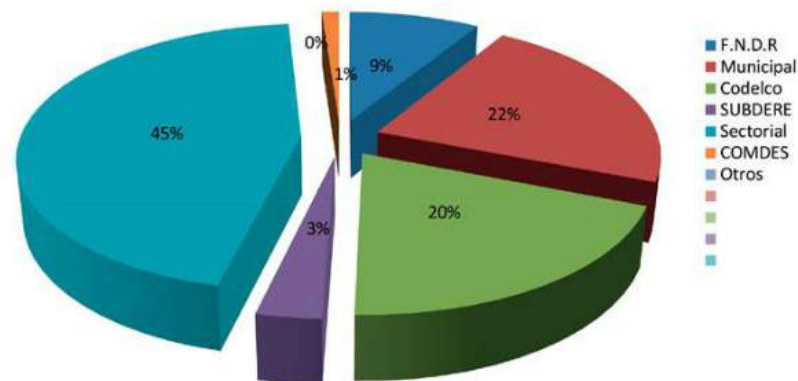

# CONSOLIDADO DE INVERSIÓN COMUNAL

Sector/ Ámbito	Tipo de Fondos							Total M\$
	F.N.D.R	Municipal	Codeco	SUBDERE	Sectorial	COMDES	Otros	
Transporte	-	1,028,529,807	2,207,012,962	260,895,007	-	-	-	3,496,437,776
Espacios Públicos	-	265,721,035	-	-	5,196,583,810	-	-	5,462,304,845
Deportes	-	578,911,801	-	-	-	-	-	578,911,801
Salud	-	-	-	-	-	-	-	-
Educación y Cultura	260,876,456	-	-	-	-	134,579,403	-	395,455,859
Social	752,642,983	-	48,775,629	-	-	-	-	801,418,612
Energía	-	100,889,580	-	-	-	-	-	100,889,580
Seguridad	-	141,826,484	-	-	-	-	-	141,826,484
Sector Rural	-	199,910,731	-	-	-	-	-	199,910,731
Multisectorial	-	237,310,332	-	101,234,731	-	-	-	338,545,063
<b>Total</b>	<b>1,013,519,439</b>	<b>2,553,099,770</b>	<b>2,255,788,591</b>	<b>362,129,738</b>	<b>5,196,583,810</b>	<b>134,579,403</b>	<b>-</b>	<b>11,515,700,751</b>